Celebra-se hoje em Todo o Brasil o Cincoentenario da Republica

Diario Carioca

HORACIO DE CARVALHO JUNIOR
Director-Presidente

Fundador: J. E. DE MACEDO SOARES

J. B. MARTINS GUIMARAES
Director-Thesoureiro

Anno XII — Numero 3.508 || || Rio de Janeiro, Quarta-feira, 15 de Novembro de 1939 || || Praça Tiradentes n.° 77

Grande Desfile Militar na Manhã de Hoje

Formarão 10 mil homens — A proclamação do general Silva Junior — O dia de hontem das missões militares chilena e colombiana — O banquete offerecido pelo Exercito e Armada — O máo tempo impediu a chegada da missão militar norte-americana — O baile de hoje, no Automovel Club do Brasil — As commemorações do 15 de Novembro nos Estados

O Brasil commemorará, hoje, o 50.° anniversario da proclamação da Republica, com imponentes solemnidades civico-militares, destacando-se dentre ellas o grande desfile que terá logar diante do monumento do generalissimo Deodoro da Fonseca, o qual terá a presença do chefe do Governo e altas autoridades civis e das forças de terra e mar, tomando parte no mesmo 10 mil homens, entre elementos da Marinha, Exercito e Forças Auxiliares.

O commando das forças, que constituirá um Destacamento, obedecerá o commando em chefe do general João Baptista Mascarenhas de Moraes, commandante da Artilharia Divisionaria, que terá o seu estado maior composto dos seguintes officiaes: chefe — major Penha Brasil; adjuntos — primeiros tenentes Paulo Ferreira Pará, Edson de Figueiredo e João Brandão do Monte; ajudante de ordens — cap. C. Terra.

O DESFILE DA TROPA

A tropa em parada desfilará na seguinte ordem: Regimento de Fuzileiros Navaes; Batalhão de Marinheiros; Escola Naval; Escola Militar; Batalhões dos 1.° e 2.° Regimentos de Infantaria; Batalhão do 14.° Regimento de S. Gonçalo; Batalhão Escola; 1.° Batalhão de Caçadores; 1.° Batalhão da Policia Militar; 1.° Grupo de Artilharia de Dorso; 1.° Regimento de Artilharia Montada; Grupo Escola; Regimento Andrade Neves; 1.° Regimento de Cavallaria Divisionario, com fanfarra; Regimento de Cavallaria da Policia Militar; Bateria Anti-Aerea do D.D.C.;

O 1.° Grupo de Obuzes dará as salvas e não desfilará. O Batalhão de Guardas formará junto ao monumento e não desfilará com o Destacamento.

As tropas deverão estar formadas na Avenida Beira-Mar ás 8 horas, quando o commandante em chefe assumirá o commando. O chefe do Governo chegará ao pavilhão official ás 8,50 horas. Os generaes e almirantes irão receber o chefe do Governo á entrada do jardim.

PROCLAMAÇÃO DA REPUBLICA

Perante a tropa da 1.ª Região Militar e 1.ª Divisão de Infantaria, será lida hoje, a seguinte proclamação do general Silva Junior:

"No dia em que, com justo orgulho commemoramos a data anniversaria da Proclamação da Republica, dirijo-me a vós, cheio de enthusiasmo, confiante nos destinos de nossa querida patria.

Somos filhos de uma terra radiosa, de climas e riquezas excepcionaes, e a fé no seu futuro retempera o esforço physico e intellectual de todos quanto trabalham no sentido de seu progresso.

O Brasil gigantesco, envolvendo 3|5 do aspecto geographico sul-americano, marcha

(Conclue na 4.ª pagina)

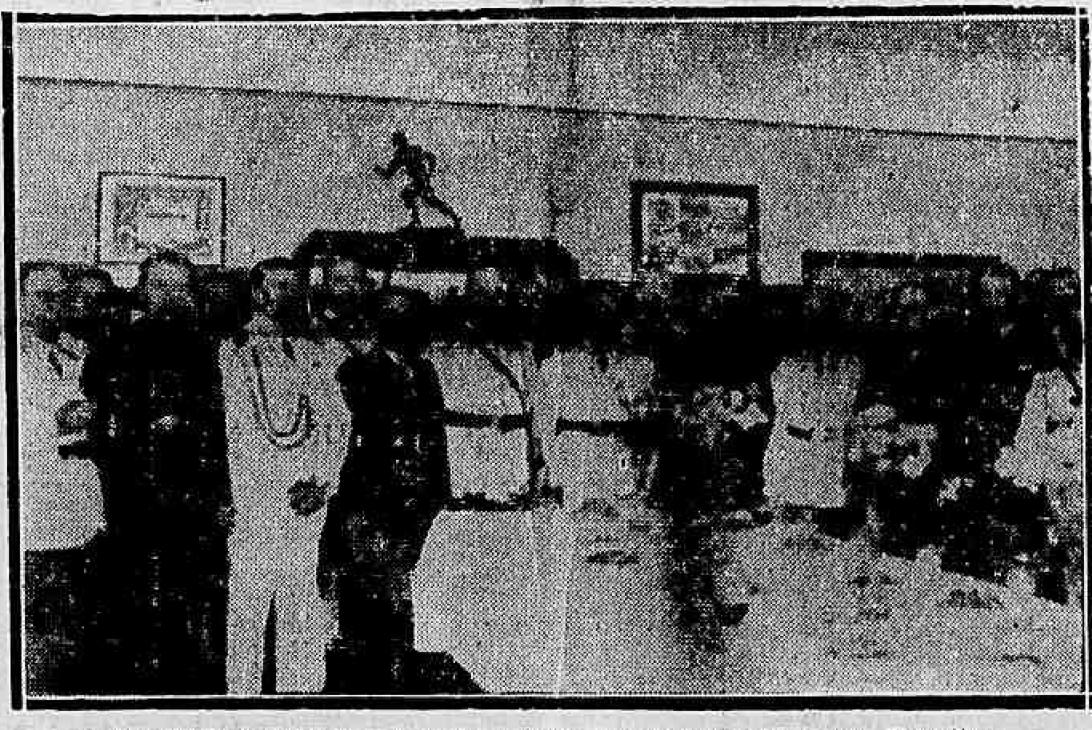

Os officiaes chilenos e argentinos entre as patentes do nosso Exercito

Calma no "Front"

Apenas as patrulhas nos seus reconhecimentos fizeram alguns disparos

Ainda não foi realizada pelos allemães a operação de grande envergadura ha muito esperada

PARIS, 14 (Havas, agencia franceza) — Depois de um periodo agitado, que terminou com o fim da semana transcorrida, a frente retornou á calma apenas perturbada pelos commettimentos habituaes das patrulhas.

Tinha-se nitidamente a impressão, no decurso da ultima semana, em vista da aggressividade augmentada das tropas allemães, da recrudescencia em frequencia e força dos seus volpes e dos seus reconhecimentos, dos tiros de artilharia incessantes disparados, provavelmente para permittir mudanças em diversos pontos da frente, que uma operação de maior envergadura do que todas aquellas que se tinham até o presente desenrolado na frente oeste estava em preparo.

Podia-se temer um ataque em massa contra os postos avançados francezes da linha Maginot, coincidindo com a invasão do territorio hollandez. Todavia a agitação na frente e principalmente na região de Apach, no saliente de Forbach e no de Oehrenthal não foi além do esboço de dois pequenos ataques allemães, a 10 do corrente.

Esses ataques não teriam mesmo merecido mais que o nome de golpes importantes se não tivessem sido levados a effeito com profusão de artilharia e auxilio em massa da aviação. Como se sabe, foram facilmente contidos por disparos de artilharia e de armas automaticas da infantaria franceza e os allemães foram forçados a recuar co mperdas para as suas posições de partida.

Taes tentativas foram seguidas de actividades um pouco mais accentuada de patrulhas e reconhecimentos, que foi, entretanto, rapidamente decrescendo.

Esse incidente de 10 do corrente póde ser considerado agora como completamente desfeito, e a frente do Mosella ao Rheno reobteve sua physionamia habitual até, evidentemente, o proximo alerta que poderia eventualmente ter vivacidade, uma vez que as concentrações teutonicas nas posições de Siegfried e nas rectaguarda a estas immediatas não diminuiram de importancia, antes pelo contrario.

Um ataque allemão, seja local, seja de envergadura, póde sempre ser desencadeado inopinadamente pelo commando allemão, que reuniu todas as condições para uma acção immediata.

E' muito possivel, mesmo, que uma offensiva eventual seja desencadeada sem ser precedida de pa-

(Conclue na 5.ª pagina)

"O PREMIER" HOLLANDEZ ACONSELHA CALMA

Numa allocução pelo radio, dirigida aos seus compatriotas, o primeiro ministro concita a população a se manter apenas em expectativa — O governo fecha mais canaes á navegação fluvial

HAYA, 14 (Agencia Nacional, Brasil) — Diz a emissora ingleza B. B. C. que o primeiro ministro hollandez, numa allocução pelo radio, dirigida a Hollanda e ao Imperio hollandez, concitou a população a que se mantivesse em calma. Disse que as medidas de caracter militar tomadas pelo governo hollandez não eram meramente symbolicas, mas uma mobilização feita muito seriamente. A Hollanda achava-se mobilizada porque era seu dever estar preparada para toda especie de eventualidades, embora não significassem taes medidas que a Hollanda desconfiava das promessas que lhe foram dadas. "O governo — continuou o primeiro ministro — não tem nenhuma informação que possa abalar sua confiança nas garantias dadas pelos paizes belligerantes, mas deve convencer aos demais da sua estricta neutralidade".

MAIS CANAES FECHADOS

BERLIM, 14 (Agencia Nacional, Brasil) — Informa a agencia allemã D. N. B. que, hoje, ficará augmentado o numero dos canaes hollandezes fechados á navegação fluvial e que poderão ser utilizados mediante permissão especial da autoridade competente.

RECOMMENDAÇÃO AOS JORNALISTAS ESTRANGEIROS

HAYA, 14 (Agencia Nacional, Brasil) — A agencia official allemã D. N. B., annuncia que o governo hollandez preveniu os jornalistas estrangeiros contra a divulgação de noticias incompativeis com a neutralidade do paiz, solicitando-lhes que evitassem vehicular noticias tendenciosas.

A Finlandia Está Prompta Para Qualquer Emergencia

SILENCIO DA IMPRENSA SOVIETICA QUANTO A' PARTIDA DA DELEGAÇÃO FINLANDEZA

Varios incidentes ao largo da fronteira, nos ares e em terra

HELSINGFORS, 14 (United Press, agencia norte-americana) — A impressão geral das espheras locaes sobre o regresso da missão negociadora finlandeza de Moscou, é de que a opinião mundial independente approvará a attitude do governo de Helsingfors.

Quanto ao sentimento dominante no povo finlandez, não ha duvida de que os contratempos não enfraquecem sua determinação de fazer respeitar sua soberania e neutralidade e agem como estimulante para sua união.

Na opinião dos observadores neutraes, o paiz está prompto para qualquer emergencia, se bem que não esperam que a Russia se lance numa acção militar contra a Finlandia.

Entretanto, e sem perder a esperança de que se possa chegar a uma solução da divergencia com a Russia, o paiz está preparado para qualquer golpe militar ou naval que contra si possa ser desfechado.

Com suas tropas estrategicamente distribuidas, suas aguas minadas e suas defesas navaes perfeitamente organizadas, o unico ponto debil é apresentado na sua defesa aérea.

Afim de remediar essa falha que offerece seu systema defensivo, a Finlandia fez evacuar as populações das grandes cidades e das que por sua proximidade da fronteira poderiam correr maior perigo.

Entretanto não acreditam os cidadãos finlandezes que seja imminente uma acção militar.

(Conclue na 12.ª pagina)

A Guerra Submarina e Seus Terriveis Effeitos

CONSIDERAVEIS AS PERDAS INGLEZAS NO MAR NESTES ULTIMOS DIAS

Numeros de mortos, feridos e desapparecidos, segundo um communicado official britannico

LONDRES, 14 (United Press, Agencia norte-americana) — Durante as ultimas 24 horas a Grã-Bretanha soffreu uma serie de perdas no mar, inclusive o afundamento de um destroyer, que, possivelmente, constitue a phase inicial da campanha annunciada pela imprensa allemã, que declarou que todo o navio mercante britannico armado será fundado sem previo aviso.

Attinge a oito o numero dos navios britannicos afundados, já seja como resultado de um ataque submarino, já por outras causas, constando a lista de um destroyer, seis navios mercantes e um barco pesqueiro. Tambem foi afundado um navio noruguez, cujo nome se ignora. Segundo as informações de que dispõem as autoridades, o total de mortos se eleva no momento a vinte e nove, temendo-se porém que seja maior. Ha, tambem, trinta e sete feridos e vinte e nove desapparecidos.

O Almirantado, annunciando a perda do destroyer, emittiu o seguinte communicado: — "O secretario do Almirantado lamenta ter que annunciar a perda de um destroyer, soffrida em consequencia da collisão com uma mina allemã. Foram informadas do facto as pessoas mais chegadas ao pessoal morto ou desapparecido".

O Almirantado tambem forneceu os nomes de um marinheiro morto e de seis desapparecidos, bem como os de tres officiaes e dozo marinheiros feridos. Sete sobreviventes feridos foram hospitalizados. Revelou-se que, depois de occorrida a explosão, o destroyer foi trazido a reboque, porém afundou no romper-se o cabo de amarração. Os membros

(Conclue na 5.ª pagina)

A França e a Inglaterra Concertam Planos de Acção Economico-Financeiros de Guerra

O DISCURSO PRONUNCIADO POR PAUL REYNAUD EM LONDRES

LONDRES, 14 (Havas, agencia franceza) — O sr. Paul Reynaud, ministro das Finanças da França; que se encontra nesta capital; pronunciou esta noite, pelo radio, o seguinte discurso:

"Vim á Inglaterra afim de me avistar com o chanceller do Erario Britannico e discutir com elle as diversas disposições que deverão ser tomadas para assegurar a cooperação dos nossos paizes em tudo que concerne aos problemas economicos e financeiros da guerra em que estamos empenhados. Lereis, certamente, o communicado official que será publicado pelos jornaes de amanhã.

Quero dizer, porém, do meu reconhecimento pelo amavel acolhimento com que me recebeu sir John Simon e desejo exprimir minha admiração pelo excepcional talento que revelou com os seus profundos conhecimentos dos numerosos problemas, os mais diversos e complexos, que discutimos. E me sinto feliz esta noite de ter occasião de vos dizer o que penso dos esforços dos nossos paizes nesta guerra.

Alguns dentre vós sabem talvez que eu jámais acreditei que os chefes nazistas tivessem orientado o seu povo com outro objectivo que não o de dominar a Europa pelo terror, e, se necessario, pela guerra. Esta a razão pela qual desde ha annos me vinha batendo pela criação de um poderoso exercito moderno com tanks e aeroplanos.

Regressando da Allemanha, [illegible] dois annos, tive occasião de dizer aos meus compatriotas: "Apressae-vos e armae-vos. Estamos já no periodo não sangrento da Guerra".

E agora que estamos em guerra digo ainda: Nosso inimigo é formidavel. Fez preparativos freneticos. O tempo estará ao nosso lado, se soubermos aproveital-o. E' preciso fazer, livremente, um esforço [illegible] ao que foi imposto pela força ao povo allemão. N[illegible] está convencido [illegible] que os [illegible] democraticos

(Conclue na 4.ª pagina)

Conselho Federal de Commercio Exterior

Resoluções da 26.ª sessão ordinaria

Realizou-se ante-hontem a 26ª sessão ordinaria do Conselho Federal de Commercio Exterior sob a presidencia do director geral, dr. João Carlos Muniz, e com a presença dos conselheiros Alves de Souza, Benjamin do Monte, Carlos de Figueiredo, Euvaldo Lodi, Santos Filho, Guilherme Weinschenck, Ildefonso Albano, Salgado Scarpa, Leonardo Truda, Menezes Greenhalgh e Decio Martins Coimbra. Deixaram de comparecer os conselheiros Torres Filho, Alencastro Guimarães, Raulino de Oliveira e Uldarico Cavalcanti. Estiveram presentes á sessão o ministro João Alberto, presidente da Commissão de Defesa da Economia Nacional e o consul Arno Konder, chefe da Divisão Economica e Commercial do Ministerio das Relações Exteriores.

Approvada a acta da sessão anterior, o dr. João Carlos Muniz declarou que a guerra europea trouxe profundas modificações ao nosso commercio exterior, exiginno dos orgãos governamentaes encarregados de orientar a nossa economia um esforço continuo no sentido de promover a adaptação do commercio exterior do Brasil á situação de emergencia em que se encontra o mundo.

Se certos productos taes como: algodão, manganez, cereaes, mamona, cêra de carnaúba, oleos vegetaes, carnes, offerecem grandes possibilidades de expansão, acompanhada de uma valorização rapida de preços, outros cuja venda é essencial á economia dos Estados que os produzem, estão ameaçados da perda de seus mercados tradicionaes, o que impõe se cogite de encontrar novos mercados que compensem os que perdemos.

Entre estes ultimos estão: madeiras, fumo, cacau e fructas.

1 — Madeiras — A Allemanha se tinha tornado nos ultimos dois annos o principal mercado para as madeiras do Brasil, principalmente o pinho, cujas vendas eram financiadas por creditos abertos no Brasil, o que facilitava o amparo a producção.

Na situação actual não é possivel cogitar-se de embarques para a Allemanha, tornando inexequivel o cumprimento de vultosos contratos.

No primeiro semestre do corrente anno vendeu o Brasil em madeiras 55.185 contos, cabendo á Allemanha 22%.

As difficuldades de transporte e a elevação brusca dos fretes estão impedindo as vendas deste producto á Argentina, embora esse paiz offereça grandes possibilidades ás madeiras do Brasil.

Dos mercados inglezes e americanos não nos têm chegado pedidos que possam fazer crer em uma expansão das vendas para esses paizes.

2 — Fumo — Outro producto ameaçado é o fumo, de que já haviamos exportado até agosto do corrente anno .... 56.039 contos. Neste caso tratase de collocar cerca de .... 200.000 fardos de fumo que constituia a nossa exportação annual para a Allemanha.

Na guerra de 1914 a perda do mercado allemão foi compensada pelas compras feitas pela Hespanha, França, Argentina e Hollanda.

O problema actual consiste em collocar nesses mercados o que a Allemanha nos deixou de comprar.

O Instituto Bahiano de Fumo desenvolve esforços nesse sentido, os quaes merecem todo o apoio de parte deste Conselho e da Commissão de Defesa da Economia Nacional.

3 — Cacau — Embora o Allemanha seja o segundo mercado para o cacau, a actual safra não será prejudicada pois antes de deflagrada a guerra quasi toda a producção estava vendida.

Grandes esforços têm sido realizados pelo Instituto de Cacau da Bahia para collocar nos Estados Unidos, a quota absorvida pela a Allemanha.

Em 1938|39 a exportação foi de 855.464 saccos de 60 kilos, sendo 168.578 destinados á Allemanha.

A safra de 1939|40 registou .. [illegible].027 saccos, tendo sido embarcados para a Allemanha .. [illegible].586 saccos.

4 — Frutas — O Brasil vendeu nos ultimos oito mezes .. 6[illegible].266 contos de laranjas.

A nossa exportação para a Inglaterra já ultrapassava 4 milhões e 500 mil caixas annuaes.

As difficuldades de transporte se não forem remediadas poderão reduzir de cerca de .. 60% essa exportação.

A capacidade dos mercados platinos não vae além de ...... 1.500.000 caixas.

Em situação identica está o commercio de bananas.

Entre os productos sujeitos a uma rapida valorização, em virtude da guerra estão: cêra de carnauba, mamona, oleos vegetaes, banha, forragens.

1 — Cêra de Carnauba — Ha uma extraordinaria procura actualmente no mercado norte-americano por esse producto. A tonelada de cera de carnauba que se vendia em 1938 por .... 11:500$000, está prestes a alcançar 20:000$000.

2 — Mamona — A exportação da mamona tende tambem a augmentar. Já antes da guerra essa exportação estava em franca expansão, registando-se, em 1938, 79.777:000$000. E' de esperar uma exportação, em 1939, de 100.000:000$000.

3 — Oleos vegetaes — Em 1938 a exportação de oleos foi de 35.425 toneladas no valor de 60.957:000$000. Até agosto do corrente anno já haviamos exportado 25.367 toneladas no valor de 48.992:000$000.

INDUSTRIALIZAÇÃO RAPIDA DA PRODUCÇÃO

O director geral alludindo á rapida valorização de certos productos nossos, cuja procura, augmenta, dia a dia, lembrou a necessidade de ser traçado um plano visando a industrialização rapida da sua producção. Desta fórma o Brasil ficaria apparelhado a attender aos crescentes pedidos do exterior, se afastariam os concorrentes e desappareceria o perigo dos succedaneos que estão a surgir, deante da impossibilidade em que nos encontramos de offerecer em quantidade, qualidade e preços convenientes os productos genuinamente brasileiros. A situação de alguns delles era, explicou s. exc., analoga á da borracha, em principio deste seculo.

Para a manutenção do plano de industrialização previsto, criar-se-ia um modico imposto, que redundaria em maior beneficio para os tributados. Urgia, portanto, uma conjugação de esforços em favor de productos como a cêra de carnaúba, oleos vegetaes e outros afim de não dar ensejo a que fossem cultivados fóra do paiz.

O director geral declarou que, opportunamente, designaria uma commissão encarregada de elaborar um plano destinado ao fomento da producção valorizada.

O director geral sallentou a importancia da presença do consul geral Arno Konder, chefe da Divisão Economica e Commercial do Itamaraty, que por desejo expresso do ministro Oswaldo Aranha passará a assistir ás sessões do Conselho, no qual ficavam assim representados todos os orgãos responsaveis pela expansão do nosso commercio exterior.

O ministro João Alberto discorreu sobre a questão de abastecimento de carnes aos mercados europeus, explicando que a Commissão de Defesa da Economia Nacional está tomando as providencias necessarias para que, na época opportuna, a exportação se processe intensamente.

O director geral communicou o seguinte despacho do presidente da Republica:

a) — arquivando o processo nº. 606, relativo á declaração do valor das mercadorias nas facturas consulares, de accordo com o valor declarado nas facturas consulares, 861.12(42) (81).

Passando á ordem do Dia, foi approvado o parecer da Camara de Producção relatado pelo Conselheiro Alves de Souza, sobre "Medidas de pro- O Conselheiro Ildefonso Al- tecção ao cimento nacional". bano leu o parecer da Camara de Intercambio Commercial sobre possibilidades de intercambio Brasil-Italia. Durante a discussão, o consul geral Arno Konder discorreu sobre o tratado de 1936, firmado entre os dois paizes, e dos beneficios que sua execução trará ao augmento das trocas commerciaes. Em seguida, o parecer foi approvado.

O Conselheiro Lodi leu o parecer da Commissão Mixta sobre "Difficuldades criadas á exportação de tecidos pelo novo regulamento do imposto de consumo" e sobre "Exportação de tecidos e outras manufacturas e o imposto de consumo".

Após ligeiro debate, foi o parecer approvado.

Em seguida o Conselheiro Lodi fez uma longa justificação da "reforma da lei do "draw back". Aberta a discussão, o Conselheiro Guilherme Weinschenck apreciando o assumpto, fundamentou duas emendas ao parecer. A pedido do relator, foi ouvido sobre a applicação do "draw back" o dr. João Firmino Corrêa de Araujo, funccionario do Ministerio da Fazenda, em commissão no C. D. E. N. Após um longo debabe em que o relator sustentou diversos pontos inpugnados, foi a discussão adiada, por ter o Conselheiro Menezes Greenhalgh pedido vista do processo.

A sessão terminou ás 20 horas e 35 minutos.

Faça o deposito dentro de 48 horas

UM PROVIMENTO DO CORREGEDOR DE JUSTIÇA SOBRE A REPOSIÇÃO DE VALORES

O corregedor de Justiça do Districto Federal, desembargador Edgard Costa, baixou um provimento dispondo sobre obrigações dos depositarios judiciaes, de accordo com o decreto que erleu estes cargos. No provimento em apreço vem esclarecida a questão da competencia dos juizes para determinar a prestação de contas daquelles funccionarios, determinando ainda que taes contas sejam prestadas logo que se façam necessarias, como a obrigação de serem depositadas as importancias e valores em seu poder, dentro de 48 horas, sob pena de immediata substituição.

Inaugura-se Hoje, Com a Presença do Presidente da Republica, a XII Feira Internacional de Amostras da Cidade do Rio de Janeiro

O recinto do certame — As novidades deste anno — Os pavilhões da Republica e de São Paulo — As nações estrangeiras que comparecem á Feira — Sorteios com os bilhetes de entradas

Inaugura-se, hoje, officialmente, com a presença do presidente da Republica, ministros de Estados, governador e interventores federaes e altas prsonalidades da administração federal e municipal, a "XII Feira Internacional de Amostras da Cidade do Rio de Janeiro".

A Feira da Cidade, que já se incorporou aos seus fastos sociaes e turisticos, é organizada e dirigida pela Prefeitura do Districto Federal, e distingue-se das simples exhibições de productos, pois, naquelle certame os expositores podem effectuar toda a sorte de transacções commerciaes, inclusive vender e comprar, realizar contrato directos entre as partes interessadas e em condições particularmente favoraveis, por isso que são eliminados os intermediarios e as amostras estão exhibidas directamente.

Mas este anno, a Feira Internacional de Amostras será a contribuição da Prefeitura do Districto Federal ás commemorações do Cincoentenario da Republica, data que enche de jubilos todos os corações brasileiros.

Dahi, o caracter educativo e social da XII Feira, que resultará um verdadeiro exito, apesar das circumstancias do momento internacional não permittir a maior comparença de nacões estrangeiras e o recinto da Feira ter sido rectificado para as obras do Aéreo Porto.

AS NOVIDADES EM PAVILHÕES (Republica)

Os pavilhões novos deste anno, são **Elegancias, Japão, Italia, Petroleo, Inventos, Industrias Chimicas e Pharmaceuticas, Departamento Nacional do Café, Instituto do Mate, Caixa Economica Federal e Departamento Nacional de Propaganda.**

O PAVILHAO DA REPUBLICA

O Pavilhão da Republica é um conjunto majestoso e evocativo de episodios republicanos. Nelle estarão expostos fardas, quadros, armas e objectos que serviram aos proceres do regime.

O Pavilhão da Republica,

Presidente Getulio Vargas

cuja organização está a cargo do Ministerio da Guerra, será um dos mais bellos e luxuosos deste certame.

Nelle será realizada, hoje, ás 15 horas, a cerimonia da inauguração da "XII Feira Internacional de Amostras", sob a presidencia do chefe da Nação.

O PAVILHAO DAS ELEGANCIAS

E' um lindo recanto da Avenida Principal. Nelle ficará installado o Restaurante Official da Feira de Amostras. E' um bellissimo e luxuoso pavilhão, onde haverá dansas numa pista de vidro illuminada e numeros de attracções.

O PAVILHAO DO PETROLEO

O Pavilhão de Petroleo é uma outra novidade da Feira de 39. Nelle estão exhibidas as industrias correlativas.

Os Pavilhões de Industrias Chimicas e Pharmaceuticas, o do Departamento Nacional do Café, o do Mate e o da Caixa Economica Federal, são realmente os mais modernos.

O PAVILHAO DO JAPÃO

O Japão, este anno, comparece á Feira, por intermedio da "Camara Nippo-Brasileira de Commercio", que reune em seu seio ar firmas japonezas desta capital. Cerca de vinte "stands", caracter artisticos daquella nobre nação alinham-se no seu interior. Cada um delles é uma demonstração da collaboração do trabalho japonez no paiz, e os productos estão expostos com o gosto e a arte caracteristicos daquelle povo.

O PAVILHAO DA ITALIA

A Italia — a nação latina e amiga do Brasil, faz-se presente na Feira de 39. E' um signal de evidente amizade para comnosco, pois a situação européa é inteiramente contraria ás participações desse genero. O Pavilhão da Italia apresenta um deslumbrante aspecto. As illuminação externa está sendo feita em cores nacionaes. A decoração interna, que resulta uma grande attracção de arte, foi confiada ao decorador Ugo De Rosa. Todos os productos italianos estão ahi representados, taes como machinos, vinhos, cigarros, productos chimicos, etc. de todas as regiões daquella nação do Adriatico.

Nelle está construido um bar e restaurante caracteristico.

O SORTEIO DAS ENTRADAS

Este anno um curioso systema de sorteios das entradas no recinto da Feira, será effectuado, diariamente, com premios em dinheiro.

ADMINISTRAÇÃO DA FEIRA

Está confiada á Directoria de Turismo e Propaganda que tem todo os seus serviços technicos e administrativos installados no "Pavilhão da Torre", na Avenida Presidente Wilson.

CENTO E CINCOENTA MIL SELLOS COMMEMORATIVOS DA REPUBLICA POSTOS A' VENDA NA FEIRA DE AMOSTRAS

A Casa da Moeda acaba de imprimir tres milhões de sellos commemorativos da Republica, de $400, $800 e 1$000, cincoenta mil de cada serie, perfazendo um total de 150 mil, serão postos á venda na Feira de Amostras, que hoje se inaugura com a presença do presidente Getulio Vargas.

O 2º Anniversario do Estado Novo

O ministro do Trabalho continua recebendo de todos os pontos do paiz telegrammas de congratulações das associações de classe

Por mitivo da passagem do 2.º anniversario do Estado Novo, o ministro do Trabalho, sr. Wallemar Falcão, continua recebendo de todos os pontos do paiz innumeraveis telegrammas de congratulações, particularmente das associações de classe as quaes, realçando a grande significação da data de 15 de novembro para o Brasil, manifestam os seus sentimentos de inteira solidariedade ao Governo e ao regime.

Entre muitos outros, o titular da pasta do Trabalho recebeu os seguintes:

"De Fortaleza: O Syndicato dos Trabalhadores em Armazens cumprimenta o prezado conterraneo e o grande ministro pela passagem da data do Estado Novo, fazendo votos para que a nação continue orientada pelos sabios postulados da Constituição outorgada pelo grende presidente Vargas em quem o trabalhador brasileiro confia incondicionalmente Saudações respeitosas. (a.) — Pedro Guedes da Silva, presidente".

"De São Paulo: — O Syndicato dos Corretores de Seguros do Estado de São Paulo felicita v. excia. pelo transcorrer da auspiciosa data do anniversario do Estado Novo que grandes beneficios tem trazido á organização social brasileira e em cujo Governo se destaca a grande actuação de v. excia. preclaro ministro do Trabalho. (a.) — José Logullo, presidente".

"De Belém: — A União dos Syndicatos Proletarios do Belém do Pará em seu nome e no dos 32 Syndicatos seus filiados congratula-se com v. excia. pela passagem de mais um anniversario da Constituição Brasileira criadora do Estado Novo, inspiração suprema do inclito e benemerito presidente Getulio Vargas. (a.) — Tiburcio Costa, presidente".

O ministro Waldemar Falcão recebeu ainda telegramma de congratulações das seguintes associações: Syndicato dos Empregados em Armazens e Escriptorios de Santos. Syndicato dos Empregados no Commercio de Ribeirão Preto. Federação Maritima do Pará. Synlicato Metalurgico de Campos. Syndicato dos Empregados no Commercio de Rio Preto. Syndicato dos Empregados em Fumos de Curityba. Syndicato dos Vendedores de Jornaes do Rio de Janeiro. Syndicato dos Empregados em Serviços de Esgotos do Districto Federal. Centro dos Despachantes da Prefeitura e Recebedoria do Districto Federal. Syndicato Hydroterapico de Poços de Caldas. Syndicato dos Industriaes Metalurgicos do Rio de Janeiro. Syndicato dos Trabalhadores em Officios Varios de Antonina. Federação do Syndicatos dos Trabalhadores no Commercio de São Paulo. Syndicato dos Trabalhadores na Industria do Frio do Rio de Janeiro. Centro Operario de Alagoinhas. Associação dos Empregados no Commercio de São Paulo. Syndicato dos Carregadores de Fortaleza. Syndicato dos Auxiliares do Commercio de Caruaru'. Syndicato dos Trabalhadores no Livro e no Jornal de Belém. Federação dos Syndicatis de Empregados no Commercio do Rio de Janeiro. Syndicato dos Negociantes em Carvoarias do Districto Federal. Syndicato dos Empregados no Commercio de Fortaleza. Syndincato dos Ferroviarios da Leopoldina Railway. Syndicato dis Operarios e Empregados em Fabricação de Bebidas de São Paulo. Syndicato dos Bancarios da Bahia. Syndicato dos Cimmerciantes em Materiaes de Construcção de São Salvador. Syndicato dos Estivadores da Bahia. Syndicato de Officios Varios de Macuco. Syndicato dos Operarios em Construcção Civil de Sergipe. Syndicato dos Carregadores de Belmonte. Syndicato dos Pescadores do Districto Federal. Syndicato de Officios Varios de Agua Preta. Syndicato dos Remadores de Belmonte e Syndicato dos Operarios em Construcção Civil de Recife.

Resoluções do Conselho Nacional do Petroleo

Realizando a quinquagesimanona sessão ordinaria, reuniuse o Conselho Nacional do Petroleo, sob a presidencia do general Horta Barbosa.

Compareceram á sessão os senhores Fleury da Rocha, Yttrio Corrêa da Costa, major Antonio Bastos, commandante Helvecio Coelho Rodrigues, Erico de Lamare São Paulo, Alaor Prata Soares e Raul de Araujo Maia, deixando de comparecer o sr. Fonseca Costa.

Lida a acta da sessão anterior, foi a mesma approvada e assignada pelos senhores presidente e conselheiros presentes.

A seguir, o Conselho tomou as seguintes deliberações: a) — Pedido de autorização para pesquizar asphalto e chisto betuminoso em uma área de mil hectares situada no Municipio de Marahu' Estado da Bahia, formulado por Renato Laporte para si ou sociedade que organizar.

O Conselho resolveu deferir a petição.

b) — Pedido de autorização para pesquisar asphalto e chisto betuminoso em outra área de mil hectares, situada no mesmo Municipio e Estado acima citados, formulado pelo senhor Renato Laporte, para si ou sociedade que organizar.

Identica resolução do caso anterior tomou o Conselho.

c) — Petição em que a Ypiranga S. A. solicita autorização para ampliar suas installações afim de poder fabricar oleos lubrificantes.

O Conselho concedeu a autorização pedida

d) — Processo em que The Calorie Company pede autorização afim de contratar com a Cia. Cessionaria das Docas do Porto da Bahia a installação de um tanque para o armazenamento de Oleo Diesel (gaz oil) e nem assim autorização para mudança de local de um tanque de oleo combustivel.

O Conselho deliberou no sentido de conceder as autorizações solicitadas, mas devendo ser ouvido o Ministerio da Viação e Obras Publicas e demais autoridades a quem competir, quanto á localização e construcção dos depositos, communicando-se ao Conselho qualquer alteração que occorra nos projectos que lhe foram apresentados.

e) — Requerimentos em que as entidades a seguir mencionadas solicitam autorização para importar petroleo e derivados: Neves & Cia. Ltda., S. A. Fabricas 'Orion' Estrada de Ferro Sorocabana, Fernandes Junior S. A., The Great Western of Brasil Railway Co, Kalil Otoch & Filhos, Pirelli S. A., Directoria de Aeronautica do Exercito e Companhia União Mercantil.

Nos termos dos respectivos requerimentos e satisfeitas as exigencias legaes o Conselho concedeu as autorizações solicitadas.

Para uma conferencia de fretes

O MINISTRO JOÃO ALBERTO RECEBEU UMA COMMISSÃO DO GOVERNO PAULISTA

O ministro João Alberto, presidente da Commissão de Defesa da Economia Nacional, recebeu hontem, pela manhã, em seu gabinete, uma commissão composta dos srs. Azevedo Marques, director da Secretaria da Viação de S. Paulo; Ariovaldo Vianna, director geral do Departamento de Estradas de Rodagens; Silas Botelho, director da Secção de Contabilidade da Secretaria da Viação e o sr. Mario Zanini.

Os visitantes, que se acham nesta capital na qualidade de accessores technicos do interventor Adhemar de Barros, para os trabalhos da reunião dos interventores, demoraram-se em palestra com o ministro João Alberto, discutindo um importante assumpto, qual seja o de uma conferencia de fretes.

Terminada a reunião, ao se despedirem, os interessados manifestaram a sua excellente impressão pelos resultados das suggestões trocadas, que envolvem, indiscutivelmente, um dos mais transcendentaes problemas da economia nacional.

Festa de rythmos sabbado, no Municipal

KLARA KORTE E SUAS ALUMNAS NUM RECITAL DE BAILADOS

Está marcado para o proximo sabbado, no Municipal, o recital de bailados das alumnas de Klara Korte, que reuniu, sob sua orientação esclarecida e consciente, as mais legitimas expressões da juventude feminina pertencente á sociedade carioca.

Apaixonada pela sua arte, ministrando ás suas alumnas os mais salutares ensinamentos de eugenia, de plastica, de rythmo e de esthesia, Klara Korte tornou-se um nome justamente consagrado no meio artistico do Rio.

Dahi, a ansiedade com que todos aguardam o seu proximo espectaculo.

NA PREFEITURA

O prefeito do Districto Federal esteve, hoje, presente ás reuniões dos interventores, realizadas ás 9 e 15 horas, no Palacio do Cattete.

— Pessoas recebidas pelo prefeito: drs. Mario Mello, secretario geral de Finanças; Helio de Britto, director de Obras Publicas, actualmente respondendo pelo expediente da Secretaria Geral de Viação, Trabalho e Obras Publicas; Amandino Ferreira de Carvalho, director de Mattas e Jardins; Souza Dantas, director de Fiscalização; Julião Martins Castello, director de Patrimonio; e Meira Lima, delegado fiscal.

— Pelo dr. José Olympio Senna, official de seu Gabinete, o prefeito fez-se representar no desembarque do sr. Eduardo Grove, prefeito de Vina Del Mar do Chile, que chegou a esta capital ás 17 horas.

— O prefeito fez-se representar: pelo seu assistente militar, cap. Isolino Ulha, na sessão solenne realizada no Club Militar, commemorativa ao cincoentenario da Republica e em homenagem aos propagandistas civis da Republica, representados na figura de Quintino Bocayuva; na missa solenne celebrada na Igreja da Candelaria, por alma dos presidentes da Republica já fallecidos; e pelo sr. José Olympio, official de seu Gabinete, na sessão commemorativa do cincoentenario da Proclamação da Republica, promovida pelo Gremio Scientifico e Literario do Collegio Pedro II em communhão com os estudantes do Collegio Militar e do Instituto de Educação.

— Actos assignados pelo prefeito em 13 de novembro de 1939: na Procuradoria da Fazenda do Districto Federal: effectivando o auxiliar, interino, Luiz Ernesto Dutra da Fonseca; nomeando para exercer, interinamente, o cargo de auxiliar, Maria Auxiliadora Ferreira Campos, e tornando sem effeito o acto de 16 de novembro de 1938, pelo qual foi nomeado auxiliar, o cidadão Herbert Quadros.

— Na Secretaria Geral de Educação e Cultura: nomeando, interinamente, os serventes de 2.ª classe do Departamento de Educação: Americo Soares Nogueira e Anna Temporal Bastos, inspectores de alumnos do Instituto de Educação; Nelson Soares da Cunha e Manoel Gonçalves, serventes do ensino elementar do Departamento de Educação.

Pela criação da Commissão Nacional de Protecção á Familia

O ministro da Educação, recebeu o seguinte telegramma do sr. Anibal Porto, presidente do Grupo Acção Social, com séde nesta capital.

"Grupo Acção Social tem a honra de felicitar a v. excia. pela assignatura por s. excia., o presidente da Republica, do Decreto-Lei de defesa á Familia Brasileira, no qual vem consubstanciadas varias medidas debatidas em tres semanas de acção social realizadas por iniciativa daquella corporação, cujas theses e conclusões sempre tiveram o valioso apoio e sympathia de v. excia. Cordiaes saudações".

As celebrações culturaes do Estado Novo

SERA' SOBRE A PERSONALIDADE E A OBRA DO PRESIDENTE GETULIO VARGAS A CONFERENCIA DE AMANHÃ, DO SR. MARCONDES FILHO

Realizar-se-á amanhã, ás 17 horas, na sala de sessões do Palacio Tiradentes, a segunda da série de conferencias promovidas pelo Departamento Nacional de Propaganda como uma expressiva commemoração cultural ao 2.º anniversario do Estado Novo.

Essas palestras são destinadas a focalizar aspectos sociaes, politicos, economicos e culturaes da actualidade brasileira, num conjunto de apreciações e estudos que nos darão sem duvida uma synthese expressiva do momento patriotico naquelles sectores.

O conferencista de amanhã é um elemento de destaque nos circulos culturaes de S. Paulo, o sr. Marcondes Filho, ex-deputado federal, advogado e consagrado jurista. Discorrerá, em sua palestra, sobre a personalidade do presidente Getulio Vargas, o seu perfil de estadista e de administrador, e a expressão de sua obra para os destinos do Brasil.

A entrada será franca.

Bibliotheca Nacional

PUBLICAÇÕES ENTRADAS E PERMUTAÇÕES REALIZADAS NO MEZ DE OUTUBRO ULTIMO

No relatorio apresentado ao ministro da Educação pelo director da Bibliotheca Nacional, figuram dados relativos ao seu movimento, no mez de outubro ultimo, de acquisição de livros e permutações internacionaes.

Assim, durante o referido periodo, entraram na Secção de Impressos 489 obras em 764 volumes sendo 225 em 448 por contribuição legal, 44 em 50 por permuta internacional 160 em 198 por compra e 60 em 68 por doacção; na Secção de estampas e cartas geographicas, 20 obras em 24 volumes, sendo 3 em 4 por contribuição legal e 17 em 20 por compra; e na Secção de Jornaes e revistas 679 obras em 943 volumes, sendo 528 em 741 por contribuição legal, 3 em 9 por compra 144 em 189 por permuta internacional 4 em 4 por doação e 3.861 numeros de publicações nacionaes e estrangeiras, correspondentes a jornaes, revistas boletins e outras da mesma natureza.

Tambem entraram e foram registadas 15 publicações no total de 6.050 exemplares procedentes dos Ministerios da Agricultura, Educação Saude, Marinha e da Imprensa Nacional como ainda 1 caixa com publicações procedentes da Belgica.

Ao estrangeiro foram enviados 114 pacotes com o total de 1.425 exemplares de publicações e entregues a diversos detsinatarios desta capital; 2.848 pacotes de publicações procedentes do exterior.

Finalmente, durante o alludido mez foram extrahidas 292 fichas de autores e de assumptos, para os catalogos das differentes secções, sendo todas ellas collocadas nos respectivos ficharios á disposição do publico.

DIARIO CARIOCA

Propriedade da S|A DIARIO CARIOCA

Expediente

Directores:
Horacio de Carvalho Junior
J. B. Martins Guimarães
Chefe da redacção:
Danton Jobim

Endereço telegraphico: DIARIO CARIOCA — Telephones: Gabinete do Director, 23-1093 — Administração, 22-3035 — Redacção, 23-0671 e 23-0330 — Officinas 22-0824 — Assignaturas, 22-3018 — Gravura, 22-1785

Publicidade, 22-3018

ASSIGNATURAS

Para o Brasil:
Anno . . . . 50$000
Semestre . . . . . 30$000
Para o Exterior
Anno . . . . 100$000
Semestre . . . . . 55$000

Venda avulsa: Capital, $200; Interior, $300
Aos domingos, $200

E' cobrador autorizado o sr. J. T. de Carvalho

CORRESPONDENTE GERAL
Percorre o interior do paiz, a serviço desta folha, o sr. Romualdo Perrota, nosso correspondente geral

Endereço telegraphico:
DIARIO CARIOCA

CORRESPONDENCIA
Toda a correspondencia com valor ou sobre assumptos que entendam com assignaturas e outros de interesse da administração deve ser dirigida ao gerente do DIARIO CARIOCA.

Representante em Bello Horizonte:
OSWALDO MASSOTE

Transferido para o Estado do Rio o dr. Francisco Rocha Lima

Sr. Francisco da Rocha Sobrinho

Por acto recente do presidente da Republica na pasta da Fazenda, acaba de ser transferido de Pernambuco para o Estado do Rio, o nosso companheiro dr. Francisco Rocha Lima, fiscal do imposto de consumo, e que ultimamente vinha exercendo as altas funcções de inspector do sello bancario nesta capital. O doutor Rocha Lima, que é possuidor de uma longa fé de officio, já por varias vezes desempenhou importantes commissões nos Estados do Rio Grande do Sul, São Paulo, Minas Geraes, Bahia, e Amazonas, tendo sempre dado as mais robustas provas de capacidade e retidão no cumprimento dos seus deveres.

O acerto do acto do chefe da Nação, vem por isso mesmo motivando as mais justas demonstrações de apreço e amizade ao digno funccionario, que é tambem uma figura prestigiosa nos nossos meios sociaes e jornalisticos.

O feriado nacional de hoje

NAO FUNCCIONARAO AS AGENCIAS DA CAIXA ECONOMICA DA AVENIDA RIO BRANCO E LARGO DA CARIOCA

Por motivo das commemorações do cincoentenario da Republica, não funccionarão hoje as Agencias da Caixa Economica da Avenida Rio Branco e Largo da Carioca.

Visitou a A. B. I. o ministro da Bolivia

A Casa do Jornalista, em vias de acabamento, é sem duvida alguma o ponto de attracção, não só de jornalistas como tambem das figuras de maior projecção nos meios sociaes e diplomaticos. Dentre os visitantes mais recentes á instituição jornalistica, sobresae a que lhe acaba de fazer o ministro da Bolivia no Brasil, dr. David Alvestegui. O illustre representante diplomatico, que é um grande amigo da classe jornalistica brasileira, percorreu demoradamente todas as dependencias do majestoso edificio da Esplanada do Castello, não escondendo a sua magnifica impressão. Ao retirar-se, o ministro Alvestegui felicitou os jornalistas, na pessoa do presidente da A. B. I., pelas installações do Palacio da Imprensa.

CAMISAS AMERICANAS

"A CAPITAL" recebeu dos Estados Unidos novo sortimento das legitimas camisas americanas "A CAPITAL" sempre se especializou em camisas americanas, mantendo um completo sortimento e fazendo preços minimos para vendas a vista ou a credito.

As vantagens das Cooperativas de Credito Agricola

O pequeno proprietario rural luta contra mil obstaculos, mas não esmorece porque traz no peito a pujança de uma raça forte e possue a vontade ferrea de vencer. Os primeiros raios de sol vão encontral-os no campo, de musculos rijos, desbravando a terra, ou jogando na cova o grão que irá germinar.

Succedem-se os dias, as semanas, os mezes, e a luta prosegue...

Chega, emfim, a colheita e com ella a decepção.

A terra pobre, as sementes não-selecionadas, o methodo antiquado de trabalho, os parcos recursos financeiros, são os principaes factores que lhe annullam todo o esforço dispendido.

E assim, entram os annos com novas esperanças e findam-se na mesma rotina e no mesmo revés.

Um dia, entretanto, chega ao seu municipio a **cooperativa de credito**. Essa sociedade leva-lhe a assistencia technica e o financiamento de que tanto carece.

Elle, o rotineiro, o quasi vencido, corre e, pressuroso, inscreve-se como associado da cooperativa, tomando uma quota-parte.

Raia a alvorada da liberdade economica e a vida do lavrador entra no rythmo do progresso. As difficuldades e as vicissitudes perdem-se nas brumas do passado.

Agora, vamos encontral-o no campo sulcando o sólo com o arado, applicando-lhe os adubos chimicos para enriquecel-o, utilizando-se de semeadeiras mecanicas, destruindo a saúva, drenando os pantanos e enfileirando pelas encostas das collinas as mudas verdes de caféeiro, os laranjaes, etc., e nos campos lançando as sementes que compensarão seu esforço.

Ao fim de pouco tempo compra mais terra, amplia as culturas e melhora a casa de moradia. As abundantes colheitas enchem-lhe o paiol. Vendidos os productos, regata as dividas e ainda lhe sobra apreciavel quantia que deposita na cooperativa.

Quem lhe trouxe esse sôpro de progresso? — A Cooperativa de Credito, emprestando-lhe o dinheiro de que necessitava a juros modicos e a prazo longo.

Com esse financiamento, elle mecanizou o trabalho, dando-lhe maior rendimento. Com a assistencia da cooperativa, aproveitou melhor o sólo, expurgou as plantas e padronizou os productos.

Resultado: — tornou-se independente e contribuiu com sua parcella de energia para o engrandecimento da patria e o futuro risonho de seus filhos.

Como esse pequeno que se tornou grande, todos os lavradores podem melhorar as condições de vida, organizando em seu municipio, se ainda não existe, a Cooperativa de Credito Agricola.

ZELADORES E PORTEIROS DE EDIFICIOS

Sem quebra de obrigações e, sim, melhoras de serviço, com resultados economicos, procurem LOYA, Praça Tiradentes, n.º 77 2.º andar, das 10 ás 11 horas, diariamente.

Reuniu-se Hontem a Conferencia Nacional de Economia e Administração

AS EXPOSIÇÕES DOS MINISTROS DA AGRICULTURA E DA EDUCAÇÃO E SAUDE PUBLICA

Hoje serão focalizadas as theses dependentes dos Ministerios do Trabalho e Fazenda

Um aspecto da reunião do Conselho de Economia e Administração sob a presidencia dos ministros Fernando Costa e Gustavo Capanema

Reuniram-se hontem, pela manhã e á tarde, no Palacio do Cattete, os membros da Conferencia Nacional de Economia e Administração, que estudaram, pela manhã, as théses a serem fixadas no sector referente á producção, e á tarde os da educação e saude. A primeira reunião foi presidida pelo sr. Fernando Costa e a segunda pelo sr. Gustavo Capanema, tendo sido ambos secretariados pelo sr. Andrade Queiroz, official de Gabinete da Casa Civil da presidencia e sr. Aurino Moraes da Secretaria do Conselho Technico de Economia e Finanças.

A PRIMEIRA REUNIAO

Ás 9 horas o ministro da Agricultura, com a presença de todos os Interventores, governadores e prefeito do Districto Federal, deu inicio aos trabalhos, apresentando o esboço das theses de seu Ministerio por meio de uma exposição com a qual situou convenientemente os problemas referentes á producção.

Os debates em torno do seu schema foram iniciados logo em seguida.

O titular da Agricultura, no seu discurso tratou de varios aspectos do problema economico do Brasil, como sejam a delimitação das zonas de cultura, rendimentos economicos, organização de serviços, assistencia technica, combate á evasão, ensino agricola, mechanização da lavoura, cooperativismo e padronização. Todos esses assumptos foram amplamente expostos pelo sr. Fernando Costa, acompanhados de dados estatisticos, ao mesmo tempo que apontava para cada caso as verdadeiras soluções.

OS DEBATES

Entre os problemas dependentes do Ministerio da Agricultura despertaram maior interesse os que se referem ao ensino pratico de agricultura, ao credito agricola, á limitação de zonas de cultura, á producção de materias primas e alimenticias de que ainda somos importadores, cooperativismo e padronização de productos exportaveis.

O interventor da Parahyba iniciou a discussão focalizando os problemas de assistencia technica e financeira á lavoura, discorrendo longamente sobre o assumpto.

A seguir o governador de Minas Geraes abordou o problema do ensino agricola, fazendo uma exposição sobre o funccionamento dos cursos praticos de preparação de agricultores, em vigor no seu Estado. Referiu-se tambem ao Ensino Superior de Agricultura fazendo duas opportunas suggestões á Conferencia.

O interventor de Santa Catharina apresentou um dos aspectos do problema do ensino pratico de agricultura — a falta de professores. A materia provocou demorada discussão.

O interventor do Estado do Espirito Santo fez uma exposição sobre o plano estudado pelo seu Governo com o objectivo de solucionar o importanto problema, tendo sua these merecido apoio e applausos.

O interventor da Bahia manifestou seu pensamento sobre o ensino agronomico, contribuindo para maior destaque de alguns dos seus aspectos.

O interventor de Pernambuco, secundado pelo governador de Minas, debateu o problema das pesquisas agronomicas e o serviço de fomento agricola.

O credito agricola foi longamente debatido. O governador de Minas teve occasião de informar como está procurando solver o problema em seu Estado. No mesmo sentido falaram os interventores de Espirito Santo, Alagôas, Sergipe, Rio Grande do Sul e São Paulo.

O governador do Acre leu uma exposição sobre os problemas do Territorio, tendo sido muito applaudido.

SAUDAÇAO DO INTERVENTOR EM PERNAMBUCO

Ao serem encetados os trabalhos, o sr. Agamemnon Magalhães, interventor em Pernambuco, fez uma saudação ao ministro da Agricultura, tendo este respondido.

A EXPOSIÇAO DO MINISTRO DA EDUCAÇAO

Precisamente ás 15 horas, o ministro da Educação, sr. Gustavo Capanema, deu por abertos os trabalhos, pronunciando breves palavras de congratulações por se encontrar entre os governantes de todos os Estados para uma troca de idéas sobre os problemas a serem estudados na Conferencia Nacional de Economia e Administração. A seguir, s. ex. passou a fazer uma minuciosa exposição sobre os problemas de Educação e Saude.

Principiou o sr. Capanema referindo-se á necessidade urgente da legislação sobre a Educação. Passou depois a estudar os aspectos da administração da Educação, demonstrando a necessidade de articulação entre o Governo Federal e os dos Estados, citando os exemplos que offerecem varios paizes.

Estudou logo após o problema do ensino primario, revelando os seus aspectos fundamentaes sobretudo em relação á população em idade escolar e a deficiencia de escolas.

O sr. Capanema dividiu a sua exposição em quatro partes: Educação, Cultura, Saude e Serviço Social.

O sr. Gustavo Capanema foi saudado pelo sr. Paulo Ramos, interventor no Maranhão.

ENCERRAMENTO

A's 18 horas e 30 minutos, terminado o seu discurso, o sr. Capanema convocou os membros da Conferencia, em nome do presidente da Republica, para a sessão de quinta-feira amanhã, dia 16, ás 9 horas da manhã, quando deverão se reunir sob a presidencia do titular da pasta do Trabalho.

Secção de Beneficencia da A. B. I.

A Associação Brasileira de Imprensa vem de receber do sr. Aristeu Bulhões, a carta abaixo transcripta, expressando o seu reconhecimento pelo modo com que foi tratado pelo dr. Xavier Prado, membro da Secção de Beneficencia da Casa do Jornalista: — "Aristeu Bulhões, socio dessa Associação desde ha tres annos, vem agradecer a attenção de que cercou a A. B. I., quando de sua doença de 15 dias atraz. Necessitando de serviços medicos, o missivista procurou o auxilio do prestigioso orgão, que dirigis, e obteve, com facilidade, uma requisição dirigida ao dr. Xavier do Prado. Aquelle conhecido especialista, a quem peço se transmitta, tambem a minha gratidão mostrou-se á altura da confiança da A. B. I. Espirito culto, a par de uma delicadesa incommum, o dr. Xavier do Prado prestou a assistencia de que eu precisava, não só procedendo ao exame clinico de praxe, mas, ainda, usando a sua completa apparelhagem radiographica. Restabelecido, que estou, da doença por causa da qual recorri á A. B. I., cumpre-me exteriorisar, mais uma vez, não somente agradecimentos a que faz jus o bondoso e educado pessoal da secretaria, como principalmente, a optima impressão acolhida que me dispensou aquelle talentoso especialista. Sem mais, e esperando continuar a A. B. I. a ter-vos á frante dos seus destinos, firmo — merecem respeito e admiração — (a) Aristheu Bulhões".

IçIvOuds"r fx352

A exportação do milho em Santos

Segundo communicação transmittida ao ministro Fernando Costa pelo sr. Arruda Camara, respondendo pelo expediente do Serviço de Economia Rural, foram embarcadas pelo porto de Santos com destino á Inglaterra 38.893 saccos de milho technicamente classificado pelo alludido Serviço.

EM SUFFRAGIO DAS ALMAS DOS PRESIDENTES DA REPUBLICA JA' FALLECIDOS — Revestiu-se de grande imponencia a missa solenne mandada celebrar, hontem, na egreja da Candelaria, ás 10 horas, em suffragio das almas dos presidentes da Republica já fallecidos: marechal Deodoro da Fonseca, marechal Floriano Peixoto, Prudente de Moraes, Urbano Santos, Manoel Victorino, Campos Salles, Rosa e Silva, Rodrigues Alves, Affonso Penna Nilo Peçanha, marechal Hermes e Delfim Moreira.

O acto foi officiado pelo revmo. D. Joaquim Mamede da Silva, tendo o monsenhor Henrique Magalhães proferido o sermão.

O presidente Getulio Vargas se fez representar pelo seu ajudante de ordens, commandante Isaac Cunha.

Altas autoridades, civis e militares, estiveram presentes.

A photographia acima foi tomada durante a missa.

Laboratorio do Ministerio de Educação e Saude

SUAS ACTIVIDADES NO MEZ DE OUTUBRO ULTIMO

Segundo dados chegados ás mãos do sr. Gustavo Capanema, ministro da Educação e Saude, o Laboratorio do referido Ministerio, realizando os exames necessarios aos serviços de saude publica do Districto Federal desenvolveu, no mez de outubro ultimo, as seguintes actividades:

Realizou 6.603 exames microbiologicos e sorologicos 97 histopathologicos, e 38 autopsias em obitos suspeitos; 4.193 reacções de Wassermann, das quaes 461 para gestantes matriculadas nos Centros de Saude de 1.271 analyses para pesquisa de albumina.

Fabricou 8.946 dóses de vaccina antitiphodisenterica, 3.500c.c. de toxoide allumen e distribuiu 17.421 dóses da primeira e 2.000 c.c. do segundo, como ainda, 92 c.c. de tuberculina.

Commissão do Abastecimento

A Commissão do Abastecimento tendo recebido denuncia de que existia nesta praça grande quantidade de batatas sonegadas ao consumo publico, verificou, por intermedio de tres de seus membros, que a referida denuncia não procede, havendo, realmente, escassez desse producto, cuja falta se vem verificando nos proprios centros productores.

Constatou, ainda, a Commissão, que as firmas Irmãos Galdiano, Irmãos Guerreiro, Souza Vieira, Emilio A. Garcia, Cooperativa Agricola de Cotia e Peres Casanova, dispõem de um pequeno stock de batatas, que estão obrigados a vender pelo preço da tabella ora em vigôr.

Estabelecimentos do Ensino Commercial

Por portaria do director geral do D. N. E. do Ministerio da Educação, tendo em vista o disposto no artigo 11, § 1º do decreto n. 24.439, de 21 de junho de 1934, e no artigo 51 do decreto 25.241, de 4 de abril de 1932, resolveu que não será expedida guia para o deposito destinado ao pagamento das despesas da "verificação prévia", aos estabelecimentos de ensino commercial que deixarem de juntar, em dezembro, aos requerimentos de pedido de reconhecimento official, os seguintes esclarecimentos:

a) prova de nacionalidade brasileira da direcção (artigo 11 do decreto n. 1.545, de 25-8-1939); b) prova de notoria competencia e conducta moral irreprehensivel do director effectivo; c) prova de garantias financeiras bastantes para o funccionamento durante o periodo minimo de dois annos; d) relação completa do corpo docente com os nomes dos professores de cada materia, acompanhados dos respectivos numeros de registo, neste Departamento, nas disciplinas do curso propedeutico, e da discriminação dos titulos necessarios, para leccionar nos cursos technicos.

Serão indeferidas as petições que não estiverem acompanhadas dos documentos acima enumerados.

Os embaixadores da Inglaterra e da Italia estiveram no Ministerio da Fazenda

Em conferencia com o sr. Souza Costa, estiveram pela manhã de hontem no Gabinete do ministro da Fazenda os srs. Hugh Gurney, embaixador da Inglaterra e Ugo Sola, embaixador da Italia.

Procurando Solução Para o Tormento dos Lazaros

Grande exito nos trabalhos da Conferencia de Assistencia Social aos Leprosos

Eunice Weaver, quando pronunciava a sua these

Estão alcançando grande exito os trabalhos da Primeira Conferencia de Assistencia Social aos Leprosos, que está reunida todas as noites no edificio do antigo Conselho Municipal.

Na primeira reunião plenaria, que teve a presença de 103 membros desse certame, foram apresentadas 15 theses sobre o thema "Assistencia social aos lazaros e meios praticos de realizal-a". De alguns trabalhos foram lidas apenas as conclusões, em virtude de seus autores estarem ausentes. A sra. Eunice Weaver, presidente da Conferencia e da Federação das Sociedades de Assistencia aos Lazaros, apresentou uma importante these sobre a "Assistencia aos lazaros internados", merecendo os mais calorosos applausos, quer pela sua fórma literaria, quer pelos conceitos expendidos.

Na sessão plenaria de hontem foram apresentadas nove theses sobre a "Assistencia ás familias dos lazaros", destacando-se dos demais o trabalho do dr. Arnaldo Zéo, director da Colonia de Itanhenga, no Espirito Santo, e tambem do dr. P. Ernani de San Thiago, assistente technico do Serviço de Lepra de Santa Catharina.

Ambas as theses desses medicos patricios despertaram a mais viva impressão dos conferencistas, pois ha varios annos vivem em contacto com os victimados pelo mal de Hansen, conhecendo, por isso, os problemas que os affligem.

GRANDE DESFILE MILITAR NA MANHÃ DE HOJE

(Conclusão da 1.ª pagina)

integro e victorioso, para um proximo e invejavel futuro. E a prova de sua marcha é o confronto habitual do progresso de hontem e de hoje.

Contemplemos sob este Céu inegualavel a geographia desta grande patria, sem um phenomeno physico que lhe deprima; pontilhada de cachoeiras; cortada de immensuraveis cursos dagua que se irradiam em todas as direcções; sulcada de fertilissimos valles e commandada por montanhas majestosas; onde é normal a riqueza do sub-sólo; onde não existem campos nús; onde a reserva florestal não tem limites; onde a fauna é variante e bella — e exaltemos o nosso patriotismo e a nossa fé.

Parallelamente, objectivando o seu potencial economico, vemos a agricultura dirigida, supprindo todas as nossas necessidades; a industria, num desenvolvimento crescente, onde a materia prima, a machina e o homem nacionaes, dão um exemplo ao mundo de nossas possibilidades; onde estradas de ferro se extendem e contornam cada vez mais o nosso territorio; onde se constroem kilometros diarios de estradas de rodagem; onde a nossa frota maritima, fluvial e aérea completam este grande systema de communicação e intercambio de nossos productos.

Silenciosamente trabalham-se e cultivam-se nos laboratorios, escolas e Universidades, as intelligencias novas e seleccionadas, conscias de suas responsabilidades como futuros dirigentes deste grande systema que é o nosso Brasil.

Eis o nosso patrimonio actualizado.

Pela força de querer sempre mais, sempre melhor o nosso paiz, havemos de leval-o ao apogeu do progresso. Assim pensam os que têm fé, os que praticam a disciplina consciente; os que estimam a collectividade; os que põem a honestidade profissional acima dos seus interesses particulares; os que lutam pelo seu valor; os que estudam e comprehendem; os que defendem a sociedade de amanhã.

Camaradas da 1.ª R. M. nesse complexo de responsabilidades que recaem sobre os brasileiros de hoje, toca a nós o quinhão de maior realce: "Vigilancia e Defesa".

Vigilancia e defesa de nossa nacionalidade, de nosso patrimonio, de nossa consciencia.

De vosso patriotismo só duvidarão os que não vos acompanham de perto.

Na 1.ª R. M. como em todo Exercito, do soldado ao official mais graduado, não existe logar para os desleaes. Torna-se assim um todo de resistencia moral invejavel.

No concerto de nossas actividades diuturnas, meditamos, systematicamente, sobre a nossa patria; é ella quem nos preside as attitudes; é o ponto central de nossa instrucção; e esta disciplina harmoniosa, este sentimento do dever e amor ao Brasil, distingue e enobrece o soldado.

Como commandante da 1.ª R. M. dou livre testemunho da conducta exemplar e honestidade profissional dos meus commandados. E hoje, quando se commemora o cincoentenario da Proclamação da Republica e se revive o exemplo do grande Marechal Deodoro, eu vos saúdo em communhão de pensamento, na harmonia de nossas actividades, na rigidez de nossa disciplina, pelo brilho e valor de nossas convicções".

O DIA DE HONTEM, DAS MISSÕES MILITARES CHILENA E COLOMBIANA

NOS MONUMENTOS DE CAXIAS E DE DEODORO — NA FABRICA DO ANDARAHY E NA ESCOLA DE EDUCAÇÃO PHYSICA DO EXERCITO

Embora o máo tempo prejudicasse, mesmo assim as homenagens prestadas hontem, ás delegações militares do Chile e da Colombia, chefiadas, respectivamente, pelos generaes Fuentes Rabé e D. Rico, tiveram muito brilho. Pela manhã, os nossos illustres hospedes, acompanhados dos officiaes brasileiros postos á sua disposição, visitaram a Escola de Educação Physica do Exercito, dirigida pelo major Herculano Santos. Nesse estabelecimento, depois de assistirem a varias demonstrações pelos nossos sportmen e de percorrerem todas as dependencias da Escola, aos visitantes foi servido um cock-tail. Estiveram presentes a essa visita altas patentes do Exercito e numerosos officiaes.

NOS MONUMENTOS DE DEODORO E DE CAXIAS

De regresso da Escola de Educação Physica do Exercito, as missões militares dirigiram-se aos monumentos dos nossos dois grandes vultos militares — Deodoro e Caxias — tendo sido collocadas no pedestal dos monumentos ricas corbeilles de flores naturaes.

FALA O GENERAL FUENTES

Após fazer collocar uma rica placa de bronze no monumento de Deodoro, o general Fuentes, do Exercito do Chile, proferiu patriotica oração.

O BANQUETE DE HONTEM NO COPACABANA PALACE HOTEL

O Exercito e a Marinha de Guerra homenagearam hontem, á noite, com um banquete que teve logar ás 21 horas, no Copacabana Palace Hotel, as Missões Militares do Chile e da Colombia, que ora nos visitam. O banquete transcorreu num ambiente de grande cordialidade, tendo o general Góes Monteiro, chefe do Estado Maior do Exercito, feito uma brilhante oração, saudando os illustres visitantes e o governo de seus paizes, o general Fuentes, do Exercito chileno respondeu agradecendo em seu nome e no do general Roberto Rico, do Exercito da Colombia.

NA FABRICA DO ANDARAHY

As 15 horas, as Missões Militares se dirigiram á Fabrica do Andarahy, a qual visitaram demoradamente, tendo o director, coronel Mario Velasco preparado aos illustres visitantes festiva e carinhosa recepção. Achavam-se presentes além de toda a officialidade da Fabrica, os generaes Silio Portella e Antonio Fernandes Dantas, directores do Material Bellico e da Arma de Artilharia.

O DIA DE HOJE

As Missões Militares, depois de assistirem a grande parada militar, ás 15 horas, tomarão parte na inauguração da secção Historica do Exercito, na Feira de Amostras do Rio de Janeiro. Ás 16 horas, assistirão as corridas no Hippodromo da Gavea.

BAILE OFFICIAL NO AUTOMOVEL CLUB DO BRASIL

Ás 23 horas, tomarão parte no baile official offerecido pelo Itamaraty ao mundo official, com a presença do chefe do Governo.

O MAU TEMPO IMPEDIU A CHEGADA DA MISSÃO MILITAR NORTE-AMERICANA

As Fortalezas Voadoras são esperadas hoje, ás 14 horas, no Aerodromo dos Affonsos

A Missão Militar Norte-Americana chefiada pelo general Delos C. Emmons, que viaja a bordo das Fortalezas Voadoras, devido o mau tempo não poude levantar vôo de Assumpção, no Paraguay, onde se encontra, com destino a esta capital. Essa illustre Missão que vem tomar parte nas solennidades commemorativas da Proclamação da Republica brasileira que transcorre na data de hoje, espera, entretanto, caso as condições atmosphericas o permittam ainda chegar a tempo de tomar parte nas referidas solennidades.

Pelas nossas autoridades militares foram tomadas providencias afim de que a referida Missão seja esperada ás 14 horas de hoje, naquelle local.

NO ITAMARATY

A Missão Norte-Americana, será apresentada ao chefe do Governo e demais altas autoridades civis e militares, ás 17 horas, no Palacio Itamaraty.

NA ASSOCIAÇÃO BRASILEIRA DE PHARMACEUTICOS

Na Associação Brasileira de Pharmaceuticos realizou-se hontem uma sessão solenne sobre a data do 50º anniversario da Republica, presidida pelo professor Abel de Oliveira, e com assistencia do general Boanerges Lopes de Souza, representantes dos generaes Meira de Vasconcellos e Alvaro Tourinho, coronel pharmaceutico Abelardo C. Faria Alvim, presidente da Academia Nacional de Pharmacia, e muitas outras pessoas de destaque da nossa melhor sociedade.

Usaram da palavra o 1º tenente Gerardo Magella Bijos e outros oradores, tendo o sr. Ernestino de Oliveira abordado o assumpto, dentro dos aspectos scientificos, sendo muito applaudido. Sobre a "multi rotação da glycose" falou o pharmaceutico Alcides Jardim.

NA ESCOLA TECHNICA DO EXERCITO

Na Escola Technica do Exercito, o major Brasildes Cavaldaquelle estabelecimento, fez canti Barcellos, professor daquelle estabelecimento fez hontem á tarde uma desenvolvida conferencia sobre os factos historicos que deram motivo a Proclamação da Republica, destacando os vultos proeminentes que tomaram parte no movimento que culminou com a queda da monarchia.

Essa conferencia que teve a presença de todo o pessoal militar e civil daquella Escola, teve tambem o comparecimento do general José Pessôa, inspector de Cavallaria, que foi convidado para presidir a ceremonia.

NA DIRECTORIA DE INFANTARIA — INAUGURADOS OS RETRATOS DE DEODORO E BENJAMIN

Em commemoração á data, realizou-se hontem, ás 15 horas, na Directoria de Infantaria, a cerimonia de inauguração dos retratos de Deodoro e Benjamin Constant. Falou dos motivos da cerimonia e sobre os dois grandes vultos da Republica o general Boanerges Lopes de Souza, que foi muito applaudido. O capitão Boanerges Lopes Cesar procedeu á leitura do boletim allusivo á cerimonia.

NO LABORATORIO CHIMICO PHARMACEUTICO MILITAR

Neste importante departamento, terá logar hoje, ás 9 horas, a cerimonia de inauguração dos retratos dos ex-directores desse estabelecimento. Em seguida, o 1.º tenente Luna Freire do Pillar fará uma conferencia sobre a Republica.

NA ESCOLA DE SAUDE DO EXERCITO

Na Escola de Saude do Exercito, tambem foi realizada hontem, ás 15 horas, patriotica ceremonia como contribuição á data que hoje transcorre. No salão nobre do edificio foram inaugurados os retratos de Deodoro e de Benjamin Constant. Depois da abertura da cerimonia pelo director da Escola, coronel medico dr. Souza Ferreira, foi dada a palavra ao orador official, tenente-coronel medico dr. Raul Piloto, que proferiu patriotica oração, resaltando a figura dos dois grandes soldados do Exercito.

A ASSOCIAÇÃO DOS EX-ALUMNOS DO COLLEGIO MILITAR NOS FESTEJOS DO CINCOENTENARIO DA PROCLAMAÇÃO DA REPUBLICA

Collaborando nas commemorações do cincoentenario da proclamação da Republica, a Associação dos Ex-Alumnos do Collegio Militar levarão a effeito, hoje, diversas festividades.

A's 9 horas, no pateo do Collegio Militar, a directoria e os associados daquella entidade, realizarão a cerimonia do plantio de um exemplar de Páo Brasil, ao mesmo tempo em que collocarão uma placa de bronze com os seguintes dizeres: "No jubileu da Republica, a Associação dos Ex-Alumnos do Collegio Militar plantou esta arvore symbolica da nacionalidade e collocou esta placa 15-11-1939".

Nessa occasião falará o coronel Pedro Cavalcanti, inspector geral do Ensino Militar.

A's 21 horas, em sua séde social, a Associação dos Ex-Alumnos do Collegio Militar realizará nova solennidade, com a inauguração do retrato do Marechal Deodoro da Fonseca, o proclamador da Republica.

PROGRAMMA ORGANIZADO PARA HOJE, PELA H. E. C. E. S.

Como contribuição ás commemorações da Proclamação da Republica, a Hora Educativo-Cultural da Divisão Ensino Secundario organizou para hoje, um especial programma civico, de grande interesse cultural e artistico do qual a dramatização da vida do generalissimo Deodoro, elaborada pelo sr. Sergio Frazão, constitue um dos numeros mais suggestivos.

Na realização do referido programma, cooperam com a H. E. C. E. S. que vem actuando sob a direcção da professora Maria José Muniz, além de outros elementos, O Theatrinho do Cury e o coro dos Apiacás, dirigido respectivamente pelo sr. Theophilo de Barros Filho e d. Lucilia Villa-Lobos.

O CINCOENTENARIO DA REPUBLICA E A NOSSA ESCOLA NACIONAL DE BELLAS ARTES

Com a presença de altas autoridades do ensino, e de accordo com o programma official, terá logar amanhã ás 17 horas, a sessão solenne de retrospecto critico á obra da Republica tanto nas architectura, como na pintura e esculptura, expostas em duas summulas criticas pelos professores Flexa Ribeiro e Wladimir Alves de Souza, no salão nobre daquelle instituto de ensino. Na primeira parte haverá uma homenagem á memoria de Benjamim Constant, que foi quem organizou a reforma da antiga Academia Imperial de Bellas Artes, na actual Escola Nacional de Bellas Artes. Não ha convites especiaes.

AS SOLENNIDADES DE HOJE NOS ESTABELECIMENTOS DE ENSINO DE NICTHEROY

O Departamento de Propaganda e Turismo, convidou diversos intellectuaes e funccionarios do Estado para falarem, hoje, ás 9 horas, nos estabelecimentos de ensino de Nictheroy.

AS COMMEMORAÇÕES NO INTERIOR DO ESTADO DO RIO

As Prefeituras fluminenses, como já foi noticiado, organizaram programmas para os festejos que hoje se realizam em todo o territorio nacional, pela passagem do meio centenario da fundação do regime republicano.

Transcrevemos abaixo os que foram elaborados pelas Municipalidades de Saquarema, Entre Rios, Cantagallo e Nova Iguassu', e que são os seguintes:

SAQUAREMA

A's 6 horas — Hasteamento do Pavilhão Nacional no edificio da Prefeitura, sendo neste acto executado o Hymno Brasileiro pela banda de musica Lyra Saquaremanse;

A's 9 horas — Missa solenne na Igreja matriz de Nossa Senhora de Nazareth;

A's 11 horas — Concentração dos alumnos das diversas escolas, os quaes entoarão canticos patrioticos, no salão nobre do Paço Municipal;

A's 20 horas — Reunidas todas as autoridades locaes, no edificio da Prefeitura, falará sobre a grande data um orador previamente designado, no acto a banda de musica já referida tocará alguns numeros de seu vasto repertorio

ENTRE RIOS

A's 16 horas — Concentração escolar, do Tiro de Guerra, [illegible], Sociedade Musical, etc., na Praça São Sebastião — desfile pelas ruas da cidade — Sessão civica, falando os seguintes oradores:

Dr. José Pellini (Juiz Preto) — sobre o Marechal Deodoro;

[illegible] Jayme Ponce de Leon — sobre Quintino Bocayuva;

Dr. Sylvio Guaraciaba de Almeida — sobre Floriano Peixoto;

Dr. Waldemar Teixeira de Moraes — sobre Silva Jardim;

Professor Plinio Leite — sobre Lopes Trovão;

Professora Eni Povoa Tavares — sobre Benjamin Constant.

Hymno Nacional.

Marechal Deodoro

CANTAGALLO

A's 5 horas da manhã — Alvorada;

A's 10 horas — "Tedeum-Laudamus", celebrado pelo reverendissimo padre Crescencio Lanciotti, com o comparecimento de altas autoridades do municipio e alumnos de todas as escolas da cidade;

A's 15 horas — Desfile escolar. Em seguida concentração no Largo da Matriz, onde será pronunciado, pelo orador official, dr. Arthur Ferreira da Costa Guimarães, discurso allusivo a data e ao progresso do Estado Novo;

A's 16 horas — Inauguração do calçamento a parallelepipedos de um trecho da Rua Getulio Vargas, falando, no momento o dr. Francisco Leite Teixeira; do Matadouro Publico, de uma ponte sobre o rio Macuco e da reforma do edificio da Prefeitura, onde usará da palavra o prefeito municipal;

A's 20 horas — Baile no salão nobre da Prefeitura.

NOVA IGUASSÚ

Em Novo Iguassú, além do desfile de cerca de 3.000 crianças das escolas publicas e particulares da cidade, realizar-se-á uma conferencia sobre "A Republica", ás 18 horas, no salão nobre do Sport Club Iguassú, pelo professor Leopoldo Machado.

Falarão, tambem, durante as solennidades, os srs. Nelson Machado, professor Paula Achilles e capitão Paulino de Souza Barbosa, sobre a individualidade de Quintino Bocayuva, Benjamin Constant, e Silva Jardim, respectivamente.

A FESTA DO QUINQUAGENARIO DA REPUBLICA EM SÃO GONÇALO

SÃO GONÇALO, 15 (D. P. T.) — Realizando-se hoje, ás [illegible] horas, no pateo da Prefeitura Municipal de São Gonçalo, as festas da Republica, o dr. Eugenio S. Borges, prefeito da municipalidade, tomou as providencias necessarias para o comparecimento de Syndicatos e Associações, além de professores e escolares áquella solennidade.

Diversos oradores discorrerão sobre os grandes vultos fluminenses da propaganda republicana, especialmente sobre Quintino Bocayuva, Benjamin Constant, Lopes Trovão e Silva Jardim.

AS COMMEMORAÇÕES DO CINCOENTENARIO DA REPUBLICA EM ANGOLA E BUENOS AIRES

Associando-se ás commemorações do cincoentenario da Republica do Brasil, o Radio Club de Angola, com séde em Luanda, organizou para hoje um programma especial dedicado ao Brasil, o qual será transmittido das 19 ás 20 horas, hora do Rio de Janeiro, pela estação CR6CR, onda 25,58 frequencia de 11:730 kcs.

Tambem a Radio Stentor de Buenos Aires organizou programmas especiaes dedicados ao Brasil, de 9 a 15 de novembro, diariamente das 22,15 ás 22 horas e 45 minutos. Foram convidados para falar nessos programmas o embaixador brasileiro dr. José de Paula Rodrigues Alves, o consul geral do Brasil dr. Paulo Demoro, e ainda escriptores e intellectuaes argentinos, entre os quaes o prof. Gregorio Araoz Alfaro, Eduardo Mallea, Max Dickman, deputado Raul Damonto Taborda, Leonidas Barletta, director do "Theatro del Pueblo", e o intellectual uruguayo dr. Henrique Rodrigues Fabregat. A parte musical está a cargo do pianista brasileiro Mario Neves, que diariamente vem executando um programma de musica brasileira.

Todos esses programmas são retransmittidos no Uruguay, pela Radio Expectador.

AS SOLENNIDADES DE HOJE NO ITAMARATY

O presidente da Republica comparecerá hoje, ás 17 horas, ao Palacio Itamaraty para presidir o despacho collectivo que ali se realizará, com o comparecimento de todo o Ministerio. Nesse momento, inaugurar-se-á uma placa commemorativa, falando o ministro das Relações Exteriores, sr. Oswaldo Aranha.

Terminada a cerimonia da inauguração dessa placa, passarão todos os presentes ao Salão da Bibliotheca, onde se installará a Exposição de documentos, mappas e tratados que serviram para a elucidação das questões de limites, photographias historicas, medalhas e condecorações da Republica.

Essa Exposição estará franqueada ao publico de 16 a 23 de novembro, entre 12 e 16 horas. No dia de seu encerramento, o sr. Arthur Vieira Peixoto fará uma conferencia sobre "O Itamaraty como primeira séde do Governo Provisorio".

Para elucidação dos documentos que se encontram na Exposição, foi impresso um pequeno fasciculo, onde ha uma breve noticia de tudo quanto ali figura.

EM BELEM DO PARÁ

BELEM, 14 (Agencia Nacional, Brasil) — Continuam animadissimos, nesta capital, os festejos promovidos pelo Governo do Estado em commemoração ao cincoentenario da Republica. O capitão de fragata Ribas Farias, capitão dos Portos do Pará, determinou que todas as embarcações ancoradas neste porto, e cujo numero sobe a varios milhares incluindo as da navegação fluvial do Amazonas e seus affluentes, sejam embandeiradas, amanhã, da melhor maneira.

O Governo do Estado contratou um grande espectaculo gratuito que será offerecido ao povo, no Theatro da Paz, pela Companhia Jayme Costa, amanhã á noite, subindo á scena a peça historica "Carlota Joaquina", da autoria do escriptor Raymundo Magalhães.

A experiencia da feerica illuminação da praça da Republica demonstrou os melhores resultados. No monumento da Republica serão inaugurados medalhões dos maiores vultos da proclamação.

Amanhã será inaugurado no bosque Municipal Rodrigues Alves grande orchidario organizado pela Prefeitura Municipal de Belem, sendo apresentadas mais 1.500 differentes orchideas classificadas pelo sabio naturalista Barbosa Rodrigues. O conjunto expressa uma das maiores riquezas da maravilhosa flora amazonica, tornando-se um ponto de attracção de centenas de estudiosos do empolgante assumpto.

O programma de festividades inclue ainda a inauguração do monumento ao Indio Brasileiro representado pela romantica figura de Anna Reta, sendo talhada na face do monumento a imagem do general Rondon.

COMMEMORAÇÕES EM BUENOS AIRES

BUENOS AIRES, 14 (United Press, agencia norte-americana) — Por motivo do cincoentenario da proclamação da Republica no Brasil, serão realizadas nesta capital diversas cerimonias. O Instituto Argentino-Brasileiro de Cultura realizará, ás 17½ horas, uma sessão em honra do embaixador do Brasil, sr. Rodrigues Alves. Foram especialmente concidados o chanceller José Maria Cantillo, representantes diplomaticos dos paizes americanos e membros das instituições culturaes.

A estação radio-diffusora LS 8 Radio Stentor, que tem transmittido uma série de audições em homenagem ao Brasil, realizará uma sessão de encerramento amanhã, durante a qual usarão da palavra o embaixador Rodrigues Alves e outras personalidades. A parte musical está a cargo do concertista brasileiro Mario Neves.

EDIÇÕES ESPECIAES DOS JORNAES DO PERU'

LIMA, 14 (U. P., agencia norte-americana) — Os jornaes annunciam para amanhã edições especiaes por motivo da passagem do cincoentenario da fundação da Republica no Brasil.

Entre outras commemorações, serão levadas a effeito nesta capital as seguintes:

11,30 horas — Festa no Centro Escolar Republica del Brasil, com a entrega pelo embaixador Gurgel do Amaral do retrato do presidente Vargas que será collocado no Salão de Honra. Usarão da palavra o embaixador do Brasil e a sra. Thereza de Aza, directora do Centro.

12 horas — Missa em acção de graças no Templo del Sacrario da Cathedral, mandado officiar pelo Comité Peruano-Brasileiro Santos Dumont.

18,30 horas — Recepção official na Embaixada do Brasil, com a presença do chefe das Forças Armadas do Perú e das autoridades, alta sociedade e intellectuaes peruanos.

O embaixador Gurgel do Amaral esteve em visita ao presidente general Benavides, para convidal-o a assistir á recepção.

COMMEMORAÇÕES NO CHILE

SANTIAGO DO CHILE, 14 (United Press, agencia norte-americana) — O Instituto Cultural Chileno-Brasileiro celebrará a proclamação da Republica no Brasil, amanhã á tarde, com uma recepção no Salão de Honra da Universidade do Chile, durante a qual os alumnos do Internato Barros Aranha cantarão canções nacionaes dos dois paizes.

Na mesma occasião, o sr. Felix Nieto fará uma conferencia sobre o thema "Cincoentenario da Republica do Brasil". O programma tambem inclue um discurso pelo deputado Eduardo Moore, presidente do Instituto, e um discurso do encarregado de Negocios do Brasil, sr. Ribeiro Lessa.

Durante o acto será executado um programma de musica brasileira, emquanto as radio-emissoras locaes transmittirão discursos pelo secretario do Instituto, sr. Avila Martel e pelo secretario da Embaixada, sr. Mello Franco.

O addido cultural da Embaixada do Brasil, sr. Trindade Cruz, dissertará sobre o "Panorama da literatura brasileira nos ultimos annos".

Os programmas musicaes incluem transmissões do folklore brasileiro.

MENSAGEM DO DIRECTOR DA UNIÃO PAN-AMERICANA

WASHINGTON, 15 (United Press, Agencia Norte Americana) — O dr. Leo S. Rowe, director da União Pan-Americana, enviou a seguinte mensagem ao ministro das relações exteriores do Brasil:

"Eu e todo o pessoal da União Pan-Americana enviamos-lhe as mais cordeaes felicitações por occasião do glorioso cincoentenario da proclamação da Republica no Brasil".

O dr. Rowe enviou tambem uma carta ao embaixador Carlos Martins Pereira de Souza e senhora.

A embaixada do Brasil abrirá hoje seus salões para receber mais de 600 convidados ás festas em commemoração da data brasileira.

Em Nova York serão realizadas diversas cerimonias não officiaes.

UM PROGRAMMA ESPECIAL DE RADIO, EM CUBA

HAVANA, 15 (United Press, Agencia Norte Americana) — Para celebrar o cincoentenario da Republica no Brasil, será transmittido daqui um programma especial de radio em que tomarão parte Melana de Toledo e Gilberto Soldeville, este ultimo interpretando canções cubanas.

Organizado pela União inter-americana de radio, o programma será diffundido pelas Estações CMX, com novecentos e vinte kilocyclos, e COX7, com 4200 kilocyclos e terá inicio ás vinte e uma horas de hoje.

SERÁ IRRADIADO, NA ITALIA, UM PROGRAMMA COMMEMORATIVO DA PROCLAMAÇÃO DA REPUBLICA NO BRASIL

ROMA, 14 (Havas, agencia franceza) — A emissora italiana irradiará, á noite de 15 do corrente, em ondas curtas, um programma especial destinado á America Latina, por occasião do cincoentenario da proclamação da Republica no Brasil. O embaixador do Brasil em Roma, Pedro Leão Velloso, falará ao microphone, ao que se seguirá a execução de musicas, canções e arias do seu paiz, por artistas brasileiros de passagem pela capital italiana.

A França e a Inglaterra Concertam Planos de Acção Economico-Financeiros de Guerra

(Conclusão da 1.ª pagina)

não se submetterão a sacrificios tão grandes quantos aos que elle proprio se submette hoje. Engana-se, porém. Após algumas horas passadas neste paiz, estou impressionado com a firme e unanime determinação do povo britannico, disposto a vencer e obter emfim uma paz que seja realmente uma paz.

O povo do vosso paiz é tão individualista quando o nosso. No entanto aceitou corajosamente a disciplina severa, necessaria em tempo de guerra.

A industria se adaptou ella propria e quasi instantaneamente á necessidade de armar a nação. Para augmentar a producção, os operarios consentiram em relaxar os regulamentos das Trade Unions. O sacrificio é sem precedentes. E todas essas coisas dizem eloquentemente da firmeza da determinação do povo britannico.

E o povo francez? — perguntareis agora.

Imaginae um paiz no qual de cada oito habitantes, um está servindo o exercito; um paiz onde as mulheres substituiram os homens nas usinas e nos campos e onde quasi todos os cavallos e todos os caminhões foram requisitados. Ha aldeias em que não ficou senão um cavallo, que é utilizado para tudo. Muitas mulheres cujos maridos partiram para a linha de frente, trabalham com a charrúa. E não é tudo. Em certas provincias não se vêem velhos nem crianças, porque foram evacuados para outras regiões do paiz. Uma grande cidade como Strasburgo, que conta 200.000 habitantes, está agora deserta e silenciosa. Imaginae o golpe que soffreu a vida economica do meu paiz, onde cada um enfrenta corajosamente a situação. A nossa magnifica classe operaria trabalha sessenta horas por semana e mais, e não só faz horas supplementares como ainda concorre com 40% dos salarios que ganha nessas horas. Além disso, aquelles que têm menos de 49 annos e que por consequencia estão em condições de servir o exercito, pagam uma taxa de 15% do seu salario.

Por outro lado, iniciou-se ha pouco o racionamento da alimentação: em dois dias por semana não se póde comer carne de vacca. O povo francez aceitou corajosamente os sacrificios pedidos e a despeito de todas as difficuldades, o resurgimento financeiro do paiz não soffreu interrupção. Os ricos continuam a trazer o seu dinheiro para a França. Temos hoje mais reservas de ouro estrangeiro do que quando começou a guerra. Os pobres, por sua vez, põem o dinheiro á disposição do paiz, augmentando as suas economias, que depositam nos bancos. Na França todos confiam na palavra do governo.

Tal é hoje a vossa alliada. Entrou na guerra com a consciencia clara e está resolvida a ir até o fim para que não haja uma nova guerra em cada geração. Estou certo de que os nossos dois grandes paizes assegurarão mais uma vez, a nós mesmos e a todos, o triumpho da liberdade no mundo".

Dr. Gilberto Cardoso
Clinica Medica — Doenças da Nutrição e Apparelho Digestivo
Residencia:
RUA MONTE ALEGRE, 306
Tel. 42-9666
Consultorio:
R. Alcindo Guanabara, 15-A
5.º and. — Tel. 22-5465
Diariamente das 15 ás 18 hs.

Está no Rio o novo official de gabinete do ministro da Guerra

Chegou hontem a esta capital, o tenente-coronel Candido Caldas, recentemente nomeado official de gabinete do ministro da Guerra. Esse official superior que se apresentou ainda hontem ás altas autoridades militares, assumirá as suas novas funcções amanhã, dia 16 pela manhã.

Deixou o commando do Grupo Escola

Deixou hontem o commando do Grupo Escola, da guarnição da Villa Militar, o tenente-coronel Alcides Gonçalves Etchegoyen, visto ter sido nomeado por decreto director do Centro de Preparação de Officiaes da Reserva da 3ª Região Militar, com séde em Porto Alegre, R. G. do Sul. Assumiu interinamente esse cargo o major João de Deus Pessoa Leal. Esses officiaes superiores por esse motivo se apresentaram ainda hontem, ao commando da 1ª Região Militar.

A exportação de abacaxis

O sr. Arruda Camara, respondendo pelo expediente do Serviço de Economia Rural do Ministerio da Agricultura, communicou ao ministro Fernando Costa que, pelo porto de Recife, foram exportadas para Buenos Aires na semana finda 7.000 caixas de abacaxis da actual safra nordestina.

Unem-se as associações de imprensa do Brasil

ESPIRITO SANTO ADHERE A IDEA DA FEDERAÇÃO

O presidente da Associação Brasileira de Imprensa recebeu o seguinte telegramma: — "A nossa irrestricta solidariedade á idéa de fundação da Federação das Associações de Imprensa do Brasil. Cordiaes saudações — (a) Cyro Vieira da Cunha, presidente da Associação Espiritosantense de Imprensa". A A. B. I. assim respondeu: — "Repercutiu aqui com indizivel jubilo a adhesão dos jornalistas do Espirito Santo á idea da unidade do pensamento da grande classe numa Federação que reunirá as Associações de Imprensa do paiz. (a) Herbert Moses".

O TEMPO

Maxima: 22.0
Minima: 18.0.
Tempo: Chuvoso, passando a nublado no correr do dia.
Temperatura: Estavel.
Ventos: — Do quadrante Sul.
Estado do Rio: as mesmas previsões.

A GUERRA SUBMARINA E SEUS TERRIVEIS EFFEITOS

(Conclusão da 1.ª pagina)

da tripulação se lançaram ao mar, sendo recolhidos pelos barcos que acompanhavam o destroyer sinistrado. Ao serem desembarcados, muitos dos tripulantes sobreviventes se achavam quasi desnudos, envoltos em mantas e todos soffriam os effeitos de sua longa permanencia na agua. Os sobreviventes foram desembarcados dos rebocadores e os que não precisaram ser hospitalizados foram accommodados provisoriamente em um salão adaptado para o fim, onde lhes forneceram roupas e bebidas quentes.

No momento em que se produziu a explosão da mina, que causou o afundamento do destroyer, achavam-se nas vizinhanças do local varias embarcações de pesca, que, immediatamente auxiliaram na tarefa de salvamento dos sobreviventes. Dois pescadores, Jack Poock e Benjamin Richard, numa entrevista, forneceram detalhes sobre o sinistro. O ultimo destes declarou que se achava, juntamente com alguns companheiros, pescando a bordo de um bote a motor quando, com grande surpresa, ouviu uma explosão, vendo em seguida que um destroyer se afundava a 2 milhas de distancia. O pescador accrescentou que accorreu immediatamente com os seus collegas a salvar os tripulantes do destroyer, os quaes se lançaram ao mar.

Quando os pescadores chegaram ao local da explosão o destroyer estava cercado de uma mancha de petroleo, que cobria o mar. Alguns tripulantes se agarravam ainda ás bordas do navio, prestes a afundar-se, outros nadavam e alguns estavam na imminencia de perecer afogados.

"Varios tripulantes recusaram qualquer auxilio emquanto não se salvassem os outros marinheiros, mais debeis. Desse modo, fomos obrigados a presenciar um espectaculo triste, pois, emquanto salvavamos alguns, outros se afogavam ás nossas vistas".

Ambos os pescadores entrevistados salvaram 60 pessoas, inclusive o capitão e dois officiaes, que chegaram num rebocador.

Um tripulante salvo por outro barco-pesca descreveu como se encontrava pescando pouco antes da madrugada de segunda-feira, quando ouviu uma formidavel explosão, acrescentando:

"Quando o dia clareou um pouco pude ver um destroyer que se afundava, emquanto que alguns rebocadores e alguns barcos de pesca permaneciam nas immediações, pois os seus tripulantes tratavam de salvar os sobreviventes do navio sinistrado. Acreditei a principio que todos os tripulantes tivessem sido salvos, porém, ao approximar-me do destroyer, com a finalidade de ver se podia prestar algum auxilio, vi um homem nadando no mar coberto de petroleo.

"O homem mal pode falar e fazia mais de uma hora que se encontrava na agua. Foi-nos difficil tiral-o do mar porque, como estava coberto de petroleo, escapava de nossas mãos. Porém, depois de ingentes esforços conseguimos salval-o. Mais tarde recolhemos 5 outros homens que nadavam nas immediações da terra firme".

Com a de hontem, a Inglaterra perdeu já 6 destroyers desde que se iniciaram as hostilidades. Durante a Guerra Mundial a marinha britannica soffreu a perda de 64 destroyers e 11 torpedeiros.

Informa-se que somente 1 homem da tripulação do destroyer morreu, havendo 6 desapparecidos. Dos 70 sobreviventes, 15 estão feridos.

Nestes ultimos 3 dias a Inglaterra perdeu tambem 3 navios mercantes, por terem se chocado com o casco de um navio naufragado frente á costa oriental, ha duas semanas. No sabbado passado, uma lancha salva-vidas recolheu a tripulação do "Dryburg" afundado ao se chocar contra o casco de um navio naufragado. A mesma lancha salvou no domingo, á noite, 18 tripulantes de um vaso de guerra britannico que quando regressava a sua base recebeu uma mensagem radio-telegraphica solicitando auxilio. Immediatamente se dirigiu ao local de onde partiram os signaes de soccorro e recolheu 28 tripulantes de terceiro navio britannico afundado.

Coincidindo com a declaração formulada pelo Almirantado sobre a perda de um destroyer, o navio pesqueiro "Phyllisia", informou pelo radio que um submarino allemão havia afundado o pesqueiro "Crosswell", de 275 toneladas, com treze tripulantes, sete dos quaes foram recolhidos pelo "Phyllisia".

Os sete sobreviventes do "Crosswell" foram desembarcados em Fleetwood pelo "Phyllisia". Todos elles denotavam os effeitos das penurias que tiveram de supportar até serem postos a salvo. Relataram como se aferraram a uma balsa até que o proprio submarino que afundara o "Crosswel" os recolheu e trasladou para bordo do "Phyllisia". A maioria dos sobreviventes do "Crosswell" vestia roupas que lhes haviam sido dadas pelo commandante do submarino, o qual, ao despedir-se delles, disse — "Digam ao sr. Churchill que os tripulantes dos submarinos allemães não são os assassinos desalmados que se diz que são".

O primeiro official do "Crosswel", William Fausset, declarou — "Dez de nós atiramo-nos uma balsa á agua e após nos agarramos a ella. As condições eram terriveis. A agua se achava gelada e chovia torrencialmente. O submarino se afastou depois de haver feito uns vinte disparos e acreditamos que se fôra definitivamente. Era-nos muito difficil manter-nos agarrados á balsa, que constantemente submergia perigosamente. O primeiro a perder-se foi o marinheiro de nome Gately. Faziamos quanto era possivel para conservar a cabeça fóra dagua, porém, o intenso frio tolhia nossos movimentos, enregelando-nos até á medulla. Por fim, completamente exaustos, vimo-nos obrigados a largar o companheiro desfallecido, que immediatamente desappareceu de vista".

Frederick Lee, de 17 annos de idade, formulou as seguintes declarações — "O submarino fez fogo contra o "Crosswel". Não tivemos tempo de arriar o bote salva-vidas, e embora o tivessemos feito, de nada serviria, porque teria sido alcançado pelos projectis".

Annunciou-se que um pesqueiro britannico recolheu 23 sobreviventes de um navio tanque norueguez, cujo nome é ignorado, que estiveram ao léo da sorte em um bote salva vidas durante 32 horas, porém não se poude encontrar rastos de outra embarcação na qual iam 17 tripulantes.

Os sobreviventes do navio norueguez declararam que seu barco havia sido afundado por um torpedo no domingo ás 16 horas, ficando destruido o apparelho de radio de bordo, motivo por que não puderam solicitar soccorro. Em um bote embarcaram 23 homens, inclusive o primeiro official, e no outro 17, inclusive o capitão, sendo este ultimo bote o que agora se acha perdido.

Um dos sobreviventes declarou: "Deve ser muito critica a situação dos sobreviventes do bote salva-vidas do capitão, pois levam pouca agua e alimentos. O capitão além disso encontra-se exausto, pois antes do navio haver sido torpedeado, havia já um dia e meio que não deixava a ponte de commando".

O navio mercante britannico "Matra", de 8.003 toneladas, afundou 2ª feira á noite, depois de verificar-se uma explosão a bordo, que causou a morte a dois tripulantes, ferindo 22. Na occasião em que se verificou o sinistro, o navio viajava pelo Mar do Norte. O commandante, o piloto, dez officiaes e quarenta marinheiros foram recolhidos por um barco salva-vidas.

Chega a Madrid a missão commercial ingleza

LONDRES, 14 (Agencia Nacional, Brasil) — Informa a agencia ingleza Reuter, que deverá chegar hoje a Madrid a missão commercial britannica encarregada de regularizar o intercambio commercial anglo-hespanhol e as formas de pagamento.

Essas medidas se tornaram necessarias devido á repercussão que a guerra civil teve sobre as relações commerciaes entre os dois paizes.

Entre os detidos encontra-se o governador geral das fabricas de aço "Titan"

BUCAREST, 14 (Agencia Nacional, Brasil) — A agencia italiana "Stefani" informa que, em virtude do escandalo do judeu millionario Max Ausnit, acaba de ser preso o governador geral das fabricas de aço "Titan", chamado Constantin Naghi, e quatro dirigentes controlados por Ausnit. Foram presos, igualmente, personalidades rumenas que no momento procuravam transpor a fronteira hungara. Esta personalidade, cujo nome não foi divulgado, levava importantes documentos, que foram apprehendidos. Depois da confissão feita por elle, as autoridades apprehenderam, ainda, um cofre de que continha dezenas de milhões de francos, que Ausnit enviara ao judeu Aronovici, que foi igualmente detido.

BANCO FUNCIONARIOS PUBLICOS
CARMO 57-59
POPULAR
JUROS 5 % a/a
HIPOTECAS DESCONTOS CAUÇÕES

Installou-se em Guatemala a Conferencia dos Peritos Financeiros

Eleito presidente o sr. Gonzalez Campos, ministro das Finanças de Guatemala

CIDADE DE GUATEMALA, 14 (Havas, agencia franceza) — A sessão inaugural da conferencia dos peritos financeiros das Americas durou vinte minutos.

A unica innovação foi que se fizeram ouvir na abertura dos trabalhos os hymnos nacionaes na ordem alphabetica dos paizes.

A delegação dos Estados Unidos propoz o sr. José Gonzalez Campo, ministro de Finanças de Guatemala, para a presidencia.

Fazendo uso da palavra, o sr. Campo insistiu sobre a necessidade para as Americas de trabalharem em commum para o melhoramento de suas relações economicas.

A seguir o delegado do Peru' respondeu ao discurso de boas vindas.

A sessão plenaria se realizará hoje ás 4 horas da tarde.

ELEITO PRESIDENTE O SR. GONZALEZ CAMPO

GUATEMALA, 14 (U. P., agencia norte-americana) — Os representantes dos ministros da Fazenda das Republicas latino-americanas reuniram-se hoje no Palacio do Congresso, onde foram saudados pelo ministro das Finanças da Guatemala, sr. Gonzalez Campo. Em resposta, fez uso da palavra o sr. José Arosemena, delegado do Panamá.

O sr. Campo foi eleito por acclamação presidente da conferencia.

Calma no "Front"

(Conclusão da 1.ª pagina)

trulhas ou antes de um recrudescimento anormal da actividade dos destacamentos de reconhecimento.

Com effeito, a situação das posições principaes dos adversarios, que estão com frequencia separadas uma das outras por um kilometro e mesmo dois kilometros de "Terra de ninguem", exigem dos seus occupantes uma vigilancia incessante do terreno desoccupado.

De dia como de noite são enviados, de uma parte e de outra, numerosos grupos que revolvem o terreno e reconhecem com prudencia os bosques e casas abandonadas, ás vezes os logarejos e mesmo aldeias que se erguem ainda entre as posições.

No decorrer do dia occupam-nas mesmo provisoriamente, recuando á noite para evitar o cerco e as emboscadas na escuridão. Algumas vezes ha encontros de dois grupos adversos. Na maior parte do tempo os adversarios se acham em contacto tão inopinadamente que não podem fazer uso das armas automaticas. A acção cabe á arma individual, á granada ou á pistola automatica.

Os incidentes são a moeda corrente da vida quotidiana na frente do Rheno ao Mosella, deante da qual circulam assim e se combatem por vezes cerca de uma centena de patrulhas tanto francezas como allemãs.

Tal actividade teria parecido absolutamente anormal no decurso da guerra de trincheiras de 1915-1917. As posições eram então muito mais proximas umas das outras, alguns metros apenas em certos sectores. A estreiteza da "Terra de ninguem" não permittia o envio de numerosas patrulhas e uma actividade como aquella que se produziu hoje, por exemplo, na frente e principalmente a léste do Sarre, isto é sobre o curso inferior do Blies ao nordeste de Sarreguemines, o que teria sido considerado então como indicio caracteristico de uma grande offensiva proxima.

A situação não é inteiramente a mesma em 1939, onde o affastamento das posições e a multiplicidade dos pequenos postos avançados e de patrulhas que esse facto provoca são, o augmento do numero das armas automaticas, dois dos principaes caracteristicos novos desta guerra que é, entretanto, pelo menos em sua phase actual uma guerra de posições como a de 1915-17.

APENAS RECONHECIMENTOS

BERLIM, 14 (United Press, agencia norte-americana) — Ao que informa o alto commando allemão, foram relativamente reduzidas as actividades hontem registadas na frente occidental, limitadas de um modo geral a reconhecimentos de menor importancia e disparos de artilharia de ambos os lados.

Noticiou-se, todavia, que nos ultimos dias os francezes intentaram realizar varios ataques nas proximidades de Pirmasens, registando-se em consequencia uma luta tenaz da qual participou a artilharia pesada, coadjuvada pelas forças aereas. Os francezes viram-se na contingencia de retirar-se. Accrescenta-se que o objectivo das forças francezas era reoccupar varias posições tomadas pelos allemães. Um batalhão francez chegou a conquistar uma cota de importancia estrategica, pois dahi era dominada uma grande extensão de territorio. No entanto a infantaria allemã, apoiada por intenso fogo de artilharia levou a cabo um contra-ataque, voltando a occupar essa cota, obrigando os francezes a deixarem o terreno e fazendo innumeros prisioneiros.

O alto commando allemão tambem communicou hoje que apesar das condições atmosphericas desfavoraveis, uma esquadrilha de combate effectuou hontem uma incursão sobre as Ilhas Shetland. Accrescentou que durante os combates travados, os inglezes soffreram a perda de dois hydroaviões, e que todos os apparelhos allemães regressaram illesos ás suas bases. Infirmou ainda que não havia sido possivel observar com toda a certeza, mas que uma bomba havia caido sobre um cruzador.

COMBATE A'S MARGENS DO SARRE

PARIS, 14 (United Press, Agencia Norte-Americana) — Na região do rio Sarre travou-se um combate, proximo a Pirmasens, onde chegaram alguns contingentes alliados, após avançar sobre Dillingen e Pachtens. Os francezes haviam sahido de sua base ao clarear do dia e empreenderam um avanço, de accordo com as ordens recebidas do commando. Ao chegarem ás margens do Sarre dispuzeram-se a atravessal-o utilizando botes mas foram percebidos pelos allemães, que estavam na margem opposta, que abriram um fogo intenso sobre os atacantes. Assegura-se que os projectis allemães attingiram os botes, mas os soldados que ainda permaneciam em terra protegeram a retirada dos "naufragos".

Os francezes tiveram unicamente dois feridos, apesar de terem sido visados de posições muito vantajosas. Immediatamente depois os soldados atacantes reorganizaram a tentativa de cruzar o rio, escolhendo para isso, logares menos perigosos, em que estivessem longe do alcance das balas allemães. Ignora-se até agora o resultado da luta, mas o correio chegado ao meio-dia informa que se havia enviado reforços ás tropas alliadas, por se acreditar que a zona até onde chegaram é de um apreciavel valor estrategico.

Pouco depois do meio-dia os allemães bombardearam a localidade de Eff, que fica proxima ás cidades de Apach e Borg.

COMMUNICADO FRANCEZ

PARIS, 14 (United Press, Agencia norte-americana) — O Ministerio da Guerra emittiu hoje os seguintes communicados:

"Communicado numero 143 da manhã.

"A noite esteve tranquilla".

"Communicado numero 144 da noite.

"Houve uma grande actividade de patrulhas, principalmente ao Leste do Sarre".

"NOITE TRANQUILLA"

PARIS, 14 (Agencia Nacional, Brasil) — Um communicado do exercito francez diz que a noite foi tranquilla. — annuncia a emissora local.

COMMUNICADO ALLEMÃO

PARIS, 14 (Agencia Nacional, Brasil) — O communicado official francez, informa a Agencia Ingleza Reuter — refere um vôo de aviões allemães sobre as regiões do Norte da França e as actividades costumeiras de patrulhas ao longo de toda a frente e especialmente no territorio do Sarre. O communicado de guerra allemão segundo a mesma agencia apenas assignala terem sido repellidos novos ataques de fortes patrulhas francezas ás collinas em redor de Liederarschiedt.

A ACTIVIDADE DAS PATRULHAS FRANCEZAS EM PIRMASENS

BERLIM, 14 (Havas, agencia franceza) — Após a retirada das tropas francezas das posições avançadas em que se achavam, deante, das linhas de defesa germanicas, as vanguardas allemãs começaram pouco a pouco, um avanço em diversas direcções até a fronteira franco-germanica. A sudoéste de Pirmasens o adversario podia, emquanto isto, observar as linhas germanicas proximas e o reforçamento das collinas que tornaram a cair em suas mãos. Os francezes tentaram repellir as vanguardas allemãs destas collinas por meio de destacamentos de reconhecimento mais importantes. Batalhões francezes, tentaram occupar algumas destas collinas, pontos preciosos para a observação da infantaria allemã, que vem sendo protegida pelas armas pesadas. A resistencia franceza, em sua obstinação, quando da defesa destas posições, poz em acção, pela primeira vez, aviões contra a infantaria, que em vôo baixo, tentavam repellir os ataques allemães, não conseguindo, comtudo, evitar a retomada daquellas zonas. Diversos prisioneiros feitos attestaram a rapidez dos ataques germanicos.

O commando francez deu ordens para a reoccupação destas zonas — sudoéste de Pirmasens — com finalidade moral, mas a acção inimiga foi diversas vezes repellidas.

Dedicou-se á pratica de crimes e saques

FOI PRESO UM BANDIDO HESPANHOL

BADAJOZ, 14 (United Press, Agencia Norte Americana) — Na localidade de Santos a guarda civil effectuou a prisão de Juan Ramirez Rosas, autor de um crime perpetrado em Madrid no anno de 1931. Quando estalou o movimento, Ramirez, que se achava cumprindo sua penna, foi posto em liberdade juntamente com todos os presos e se incorporou aos milicianos, dedicando-se á pratica de crimes e saques. Ao terminar a guerra, encontrava-se com as forças republicanas no sector do Escorial, de onde fugiu para um povoado da provincia de Tarragona onde se encontrava seus paes e esposa, os quaes negaram-se a occultal-o. Posteriormente esteve em Barcelona onde, identificado e detido pela policia, tentou suicidar-se com uma lamina de barbear, sendo, em virtude disso, transferido para o Hospital Clinico, de onde fugiu e provido de um salvo conducto falso, appareceu na localidade de Zafra. Descoberto pela guarda civil, fugiu novamente, até que por fim foi capturado em Santos.

A quem pertencia o thesouro

BERLIM, 14 (Agencia Nacional, Brasil) — A agencia allemã D. N. B. divulga um telegramma de Sevilha, em que se annuncia que nos trabalhos levados a effeito no bairro de Santa Cruz, antigo bairro mouro, foi encontrado valioso thesouro em ouro e pedras preciosas que se suppõe terem pertencido ao judeu Samuel Levy, thesoureiro de Pedro, o Cruel.

Porque FLIT é morte certa para os insectos

Flit é morte certa para os insectos porque consiste numa combinação de poderosos elementos mortiferos que não podem ser superados. Toda lata de Flit contém um producto de poder destruidor conhecido, que passou por provas as mais rigorosas. Por essa razão V.S. deve sempre exigir Flit — e recusar os succedaneos inferiores. O jacto de Flit não mancha e é inoffensivo para as pessôas.
Para ter a certeza de que recebe Flit, verifique si na lata amarella, com faixa preta — de fecho sellado — apparece o soldadinho.
FLIT mata de facto!

A Situação Mundial

Resumo dos acontecimentos, organizado pela Agencia Nacional --- Brasil

Terça-feira, 14 de novembro — Os governos de Haya e Bruxellas estudam a resposta franco-britannica ao appello de paz formulado em recente mensagem assignada pelo rei Leopoldo e pela rainha Guilhermina. A resposta da Allemanha ainda não foi resolvida. Entretanto, quanto aos rumores de uma possivel invasão da Hollanda, uma nota officiosa allemã diz não competir ao Reich manifestar-se sobre o assumpto, porque sua attitude é sufficientemente conhecida. A Allemanha já declarou que respeitará a neutralidade da Belgica e da Hollanda emquanto essa neutralidade fôr respeitada pela Inglaterra e pela França, e emquanto os dois paizes se mostrarem capazes de preserval-a. A nota termina attribuindo os boatos a uma propaganda do inimigo. Essa attitude do Reich provocou uma declaração do primeiro ministro hollandez, o qual dirigindo-se ás colonias declarou que a ansiedade que empolgou o povo do seu paiz não tem a menor razão de ser. No mesmo discurso, o "premier" alludiu ás medidas militares tomadas, dizendo que se tratam unicamente de medidas de precaução que a situação internacional exige. O discurso do sr. Daggeer acalmou o povo hollandez.

A delegação finlandeza deixou Moscou. Como já se sabia na vespera, está plenamente confirmado que a Finlandia e a Russia não chegaram a uma solução. Os observadores neutros acreditam que a suspensão das negociações se deve á insistencia sovietica e á negativa finlandeza sobre o arrendamento de zonas estrategicas e criações de bases navaes no territorio do pequeno paiz. As tropas do exercito da Finlandia, que se encontram na fronteira, receberam ordem para permanecer alertas. Ao embarque da delegação compareceu apenas, um funccionario do governo da U. R. S. S..

Na frente occidental não ha nenhuma novidade. Duas palavras utilisa o communicado francez, para descrevel-as: Noite calma. Os allemães, por intermedio de suas patrulhas, mantiveram contacto com o adversario, em alguns sectores. Os aviões é que desenvolveram alguma actividade. Uma esquadrilha allemã percorreu o nordéste da França em vôo de reconhecimento. Os alliados tambem realizaram vôos de reconhecimento sobre territorio allemão. Tres pessoas ficaram feridas, por estilhaços de granada das baterias anti-aéreas de Paris, quando fizeram fogo contra os aviões allemães que sobrevoaram os arredores daquella capital.

Os allemães levaram a effeito dois ataques aereos sobre as ilhas Shetland.

Os inglezes perderam um destroyer, posto a pique por um submarino allemão, ao largo da costa da Escossia.

Em consequencia da explosão verificada, foi attingido o cargueiro "Mafra" que viajava nas proximidades. O cargueiro tambem afundou. Nenhum resultado positivo obteve até agora a Gestapo nas suas diligencias para apurar a responsabilidade do attentado de Munich. Entre os telegrammas ultimamente recebidos pelo chanceller Hitler de felicitações figura o do general Franco. Os jornaes americanos estão tratando da situação do embaixador da URSS nos Estados Unidos. O embaixador sovietico foi accusado de pertencer á G. P. U. e de não poder, dessa fórma, exercer aquellas funcções. O ex-presidente Benes, em discurso que pronunciou em Londres, disse estar convencido de que dentro em pouco a Tchecoslovaquia será restaurada. Toda correspondencia allemã destinada á Suissa está sendo censurada pelo commando supremo do Exercito do Reich. O "City of Flint" vae regressar aos Estados Unidos. A esse respeito, o Governo allemão acaba de ordenar aos vasos de guerra que operam no Atlantico que não causem nenhum transtorno á viagem do cargueiro norte-americano.

O Almirantado britannico communica que foram postos a pique dois navios allemães e que as tripulações foram recolhidas pelos destroyers que os alvejaram.

Recusada a transferencia de quatros navios para o Panamá

WASHINGTON, 14 (Havas, Agencia franceza) — A Commissão Maritima recusou autorização á linha "Pacific Steam Corporation" para transferir quatro dos seus navios para o pavilhão panamense.

A commissão declarou que, a companhia estando em liquidação, a transferencia seria contraria aos interesses dos Estados Unidos. Os navios em questão deslocam cerca de 2.500 toneladas cada um.

BANCO FUNCIONARIOS PUBLICOS
CARMO 57-59
DEPOSITO PRAZO FIXO
12 MESES
JUROS 7 ½ % a/a
HIPOTECAS DESCONTOS CAUÇÕES

Cincoenta Annos

O regime republicano completa hoje cincoenta annos. Meio seculo na historia de um povo representa um minuto na sua evolução social e politica. E' um periodo de preparação para o futuro. Esse periodo nós vencemos hoje e podemos affirmal-o com galhardia e demonstração de vitalidade, de força e de energias enormes.

Fizemos a republica sem sangue, sem lutas, como fizemos a independencia e a abolição. O 15 de Novembro para o Brasil não foi sómente o resultado de descontentamento das classes armadas, feridas pelas prevenções do ultimo gabinete imperial, ou da activa e brilhante propaganda que tinha figuras do porte de Martins Junior, Silva Jardim, Quintino, Campos Salles e tantos outros. A Republica era uma fatalidade historica. Todas as nações do continente americano haviam adoptado, com a sua independencia politica aquelle systema de regime. O Brasil, por circumstancias especiaes, viu se plantar uma dynnastia á frente dos seus destinos. Não podemos, evidentemente, condemnar os sessenta e sete annos de regime monarchico, quasi todo occupado pela acção de Pedro II. Os republicanos jámais commetteriam, como não commetteram, a injustiça de apedrejar o grande imperador, que, ha cincoenta annos, no dia de hoje, embarcava para a Europa, exilado com a sua familia. Pedro II realizou a obra notavel da unidade nacional, conseguindo, com a sua energia e sua intelligencia lucida, vencer uma série de revoluções que ameaçava desaggregar a nacionalidade. A verdade, porém, é que o imperio era incompativel com a indole americana, que, em summa, era a indole do proprio Brasil. Não fosse o nosso ultimo imperador um homem de excepcionaes virtudes civicas, de uma esplendida formação moral, de um admiravel espirito de justiça e tolerancia — qualidades que o tornaram respeitado, mesmo pelos maiores adversarios — a Republica teria sido proclamada em nossa patria, muito antes de 1889.

* * *

Com o advento do 15 de Novembro, romperam-se novas probabilidades para o Brasil. A renovação dos homens de governo trazia sempre outras esperanças e outras idéas; os nossos problemas economicos surgiam deante dos technicos para soluções praticas, e afastado o perigo de termos, por largos annos, um só homem á frente da administração nacional. Se o destino nos deu um Pedro II, poderia futuramente levar ao throno um outro que revelasse incapacidade para as altas funcções de timoneiro do grande barco. Entramos, assim, numa phase de reconstrucção. Muitos daquelles a quem o povo brasileiro confiou o governo supremo tiveram momentos de fracasso. E,, entretanto, forçoso reconhecer e proclamar que despeito dos erros praticados, do obscurecimento da verdade republicana em diversos periodos do novo regime, o Brasil encontrou sempre na alma da sua gente prodigiosas reservas moraes para accelerar o rythmo da sua ascensão em todos os aspectos por que foi elle encarado pelo mais rigoroso observador do panorama nacional. O esforço e o espirito de sacrificio dos brasileiros permittiram que a nação não parasse em meio do caminho andado. Collapsos passageiros encontraram a reacção immediata do organismo forte da nacionalidade. E' claro que um paiz novo como o nosso, adaptado de um momento para outro num regime de farto liberalismo como surgido em 89, sentisse os bruscos effeitos da transição. As ambições e as fraquezas humanas, em lutas porfiadas, criaram momentos de incertezas. Mas, como já dissemos, a Nação reagiu galhardamente contra elementos que, desviados do ideal republicano, apenas procuravam satisfazer interesses pessoaes ou interesses de correntes.

* * *

Cincoenta annos que vencemos hoje não mais representam uma experiencia. Damos ao mundo um attestado de nossa capacidade. O sonho dos fundadores do regime transformou-se numa realidade. O Brasil é hoje uma grande nação, e essa grandeza é o fruto do nosso trabalho e de nossa patriotica vigilancia. Os brasileiros têm o direito de se orgulhar da sua patria. Se muita coisa ainda temos a realizar, muita já realizamos. E o que nos falta fazer é justamente o que constitue as etapas que nos levarão á conquista definitiva dos nossos destinos historicos. Paiz como este, vasto, rico, com problemas complexos a resolver, não póde parar. Caminhará sempre, confiando nos seus homens e no valor de todos os seus filhos. Commemoremos, pois, o cincoentenario da Republica, com o espirito voltado para o Brasil, sem perdermos, um só momento, a fé que nunca nos abandonou, mesmo em horas amargas e difficeis da nossa vida.

TOPICOS

A HISTORIA

Um dos mais austeros e sensatos historiadores brasileiros chegou a affirmar que a nossa verdadeira historia só poderá ser escripta em definitivo quando possuirmos uma serie completa de monographias. Monographias sobre todos os assumptos que interessem a qualquer povo como linguagem, folk-lore, colonização, topographias regionaes, habitos e costumes locaes, tudo. E tambem monographias, estudos particulares sobre os factos culminantes da vida nacional ou mesmo sobre os seus detalhes menores, mais secundarios ou mais insignificantes. Para a historia, aliás, nada ha de inferior ou insignificante, pois que tudo serve de contribuição para a comprensão, para o esclarecimento completo do acontecimento. Da reunião dessas monographias que se limitam a um facto unico, a um acontecimento isolado partirá o historiador para compor a grande obra definitiva que explicará cabalmente toda a decorrencia da historia nacional.

Com a preparação das festas com que hoje commemoramos o cincoentenario da Republica vemos a razão daquella observação lucida do historiador patricio. Acontecimento que vem sendo estudado, descripto, investigado, explicado desde cincoenta annos, a proclamação da Republica ainda apresenta hoje pequenos detalhes absolutamente ineditos e desconhecidos que este anno despertaram a attenção de innumeros reporteres. Varios depoimentos de testemunhas de vista ou de collaboradores anonymos foram tomados e divulgados na reportagem ligeira dos jornaes. Isto, parecendo uma inoffensiva pagina de memoria é, antes, uma valiosa contribuição para o estudo do grande acontecimento, pois quando o medico, a ordenança ou um criado de Deodoro fala sobre o fundador da Republica reproduz, talvez sem o saber, para o historiador do futuro, o estado de animo, as disposições de espirito em que se achava o velho e glorioso marechal ao assumir o commando militar da tropa que depoz Pedro II. E isto é importantissimo. Assim, pois, façamos monographias sobre todos os assumptos brasileiros, pois contribuiremos para o maior conhecimento das nossas coisas e principalmente da vida nacional.

AS DERRUBADAS

Falando aos interventores reunidos em conferencia, o sr. Fernando Costa fez a todos um commovido e veemente appello em favor da conservação das nossas mattas. Evitar a derrubada systematica das nossas florestas, reflorestar as terras nuas ou desnudadas pelos imperativos da cultura extensiva que felizmente vae desapparecendo, foi a palavra de orientação que o ministro da Agricultura mandou aos administradores estaduaes.

A derrubada foi feita no Brasil durante muito tempo no Nordeste e no Sul como uma necessidade vital da grande cultura. A canna no Nordeste e o café em S. Paulo são os responsaveis pelo desnudamento das terras que notamos nas duas regiões. Com o progresso da fabricação do assucar o problema modificou-se no littoral nordestino porque o bagaço da canna e o aperfeiçoamento do machinismo permittiram exigir menos combustivel vegetal. Assim é que em Pernambuco, já vamos assistindo o reflorestamento natural de alguns valles litoraneos.

Em Minas, onde existem florestas cobrindo longas extensões territoriaes o desflorestamento vae sendo operado pela grande industria do ferro que toma, ali, impulsos cada dia mais definitivos. E á proporção que a industria basica se desenvolve entre o povo montanhez as suas terras se vão desnudando, pois que os altos fornos trabalham com carvão vegetal. Uma das grandes empresas siderurgicas daquelle Estado — uma unica, vejam bem — calcula que a sua immensa propriedade territorial tem uma reserva florestal bastante para trabalhar-se durante mais de vinte annos, o que quer dizer que serão pelo menos vinte annos de derrubada de mattas para alimentar a chamma dos altos fornos. Os calculos da mesma empresa prevêm que o reflorestamento natural bastará para assegurar, no fim do prazo e na extincção das suas mattas, uma nova reserva. Mas não seria melhor que o reflorestamento artificial fosse sendo feito ahi racionalmente, paulatinamente, ao invés de se esperar apenas que a força da natureza opere o seu milagre de criar novas florestas para a boca vermelha dos altos fornos? Isto, quando sabemos que as mattas artificiaes, pela disposição das plantações, pela qualidade da madeira, são sempre mais apreciaveis que as mattas naturaes.

A derrubada, no Brasil, das florestas é um imperativo da civilização, da cultura de grandes lavouras ou da industrialização dos campos. Que esta civilização se apresente, tambem, plantando arvores e não somente reduzindo as arvores nativas a riquezas financeiras.

PEIXES

Apesar da enormidade de sua costa, dos rios, lagos e lagôas que possue, o Brasil ainda não tem uma forte industria baseada na pesca. Não pretendemos aqui investigar os motivos dessa falta mas, apenas, passar uma vista de olhos sobre o que se vem fazendo a respeito do assumpto e principalmente sobre os erros que vêm sendo commettidos.

Temos sobre peixes experiencias unicas no mundo inteiro, experiencias que se baseiam rigorosamente na sciencia e que têm o grande merito de serem exclusivamente racionaes. Exemplos disso podemos encontrar nos estudos que a Commissão de Piscicultura das Obras Contra as Seccas vem realizando no Nordeste e que habilitarão, dentro em breve, todo o sertão nordestino a possuir uma tonelagem annual de peixe bastante para basear uma industria riquissima. Uma dessas experiencias é a hypophysação dos peixes, o que permitte provocar e apressar o ultimo estadio da maturação sexual dos peixes dando margem, assim, a um indice de aproveitamento extremamente elevado em relação ao que se poderia obter colhendo os frutos da procriação natural. Com os seus processos novos as Obras Contra as Seccas nos açudes que já construiu e povoou espera colher dentro em breve milhões de peixes calculados em sessenta e quatro mil toneladas de carne em cada anno.

Ali, no Nordeste, aproveitando-se as aguas dos açudes construidos para resolver o problema das seccas conseguiu-se, assim, uma tonelagem de carne bastante para alimentar uma população. Erro, porém, seria construir, mesmo nas capitaes, reservatorios dagua, grandes ou pequenos que fossem, com o fim unico e exclusivo de criar peixes. Isto seria um erro e uma infantilidade porque as angras, as bahias, os reconcavos que o oceano nos offerece de graça são reservatorios naturaes para criação de enormes massas de peixes nativos da agua salgada. No continente, os rios, as lagôas, os lagos são outros centros magnificos para criação. Neste assumpto outro erro palmar está ainda em que pretendemos olhar os exemplos e seguir as lições do estrangeiro quando aqui mesmo, segundo o exemplo apontado acima, estamos criando exemplos que poderemos apresentar ao mundo.

Neste assumpto de peixe como em innumeros outros não temos mais nada que aprender, não temos mais nada a fazer "dentro das rigorosas exigencias da technica e a exemplo do que se realiza na America do Norte", ou em outros paizes porque podemos, pelo contrario, apresentar exemplos preciosos e exigencias de technica nossa a mais perfeita e mais completa possivel.

ACTOS DO GOVERNO

O presidente da Republica assignou os seguintes decretos:

NA PASTA DA JUSTIÇA

Nomeando o bacharel Oswaldo Soares Monteiro, interinamente, para o cargo de 7º promotor publico da Justiça do Districto Federal, durante o impedimento do serventuario effectivo.

Considerando licenciado o guarda civil Manoel Pedro Barbosa de Mendonça nos termos do art. 19, do decreto n. 14.663, de 1º de fevereiro de 1921, no periodo de 5 de julho a 2 de novembro do corrente anno.

NA PASTA DA EDUCAÇÃO

Nomeando o dr. Theotonio Flavio Miguez de Mello, interinamente, professor cathedratico de metabologia da Escola Nacional de Educação Physica e Desportos, da Universidade do Brasil.

NA PASTA DA VIAÇÃO

Annullando os decretos de promoção de Eugenio Barana e Gabriel Ribas da Fonseca, para a classe I, da carreira de machinista da Central do Brasil, e promovendo-os por antiguidade, em data de 13 de novembro, á mesma classe.

Declarando sem effeito o decreto de nomeação de Antonio Rodrigues Souto para o cargo de agente postal de Gralha, em Botucatu'.

Concedendo exoneração a Americo de Stefano, do cargo de engenheiro do quadro VII.

NA PASTA DA FAZENDA

Nomeando para a carreira de dactylographo: da classe C, Adauto Guedes de Araujo, para a Delegacia Fiscal do Rio Grande do Norte; Fabiola da Costa Araujo, para a Alfandega de Uruguayana, no Rio Grande do Sul; Lourença Soares de Moura, para a Alfandega de Sant'Anna do Livramento, no referido Estado; e da classe D, Jayme Varzes para o quadro III, Recebedorias Federaes.

NA PASTA DA AGRICULTURA

Nomeando: o engenheiro agronomo Rubens Santos de Oliveira, interinamente, professor da Escola Agricola de Barbacena; Nadir Gonçalves para a classe C da carreira de calculista; e Alayde de Oliveira e Marilia Machado Gonzaga para a classe D, da carreira de dactylographo.

Tornando sem effeito o decreto de nomeação de Nilza Carvalho de Abreu para o cargo da classe D, da carreira de dactylographo.

— Foi assignado decreto pelo presidente da Republica, de nomeação do consultor technico do Ministerio do Trabalho engenheiro civil Carlos Julio Gallez Filho, para exercer, em commissão, o cargo de director da Divisão do Conselho Nacional de Aguas e Energia Electrica.

— Na pasta das Relações Exteriores, o presidente da Republica assignou decreto approvando os actos do IV Congrseso Postal das Americas e Hespanha, firmados no Panamá, a 22 de dezembro de 1936, seguintes: Convenção da União Postal das Americas e Hespanha; Protocollo Final e Regulamento de Execução da mesma Convenção; Disposições relativas ao transporte aereo da correspondencia; Votos do Congresso; Accordo sobre vales postaes; Protocollo final do accordo sobre vales postaes; e Protocollo final do accordo sobre encommendas postaes.

AS REPUBLICAS AMERICANAS CONTRA AS IDEOLOGIAS SUBVERSIVAS

RELEVANTES RESOLUÇÕES DA CONFERENCIA DO PANAMÁ

As resoluções contidas na acta final da Conferencia do Panamá encerram, além, da parte economica, importantes aspectos espirituaes e moraes. Continuando na publicação de um resumo dessa acta, feito pelo Serviço de Imprensa do Ministerio das Relações Exteriores, damos hoje o conteúdo de mais cinco resoluções.

IX — MANUTENÇÃO DAS ACTIVIDADES INTERNACIONAES DENTRO DA MORAL CHRISTÃ

Nessa Declaração as Republicas Americanas manifestam textualmente:

1.º) que reaffirmam sua fé nos principios da civilização christã e confiam em que o Direito das Gentes ha de estender, á luz desses principios, seu imperio sobre a vida dos povos;

2.º) que condemnam as tentativas de subtrahir a actividade internacional e a conducção da guerra do dominio da moral;

3.º) que repellem qualquer meio de solução dos conflictos entre as nações que se baseie na violencia, na infracção dos tratados ou em sua abolição por vontade de uma só das partes;

4.º) que consideram injustificavel a violação da neutralidade ou a invasão dos povos fracos como expediente para a continuação e o triumpho das guerras; e

5.º) que se compromettem a reclamar e a prostestar contra qualquer acto bellico que se afaste da lei internacional e das exigencias da justiça.

X — RECOMMENDAÇÃO AOS JURISTAS AMERICANOS

A Conferencia recommenda a Conferencia Internacional de Juristas Americanos que, ao estudar o projecto de Convenção para a criação de uma Associação de Nações Americanas apresentado na VIII Conferencia Internacional Americana (Lima, 1938), leve em conta, na medida do possivel, as declarações, resoluções e accordos por ella concluidos.

XI — PROTEÇÃO CONTRA AS IDEOLOGIAS SUBVERSIVAS DO IDEAL INTER-AMERICANO

A Conferencia do Panamá reaffirma a adhesão das Republicas Americanas ao ideal democratico; esse ideal póde ser posto em perigo pela acção de ideologias estrangeiras inspiradas em principios diametralmente oppostos. Ha, assim, opportunidade para que se estabeleça, pela adopção de medidas apropriadas, uma vigilancia que garanta a intangibilidade desse ideal.

A Conferencia recommenda ás Republicas Americanas as disposições necessarias "para extirpar das Americas a propaganda das doutrinas que tendem pôr em perigo o commum ideal democratico inter-americano".

XII — PROXIMA REUNIAO DE MINISTROS DO EXTERIOR

O estado de emergencia actual bem póde aggravar-se com a duração da guerra por mais de um anno; acabando a guerra, ha igualmente hypothese de uma situação anormal bastante delicada.

A Conferencia resolve suggerir ás Republicas Americanas a conveniencia de uma reunião, em Havana, de seus ministros do Exterior, no dia 1º de outubro de 1940. A data poderá ser antecipada, se necessario.

XIII — ORGANIZAÇÃO DO COMITE' CONSULTIVO ECONOMICO E FINANCEIRO INTER-AMERICANO

As Republicas Americanas deverão indicar o mais breve possivel os technicos que integrarão o Comité Consultivo Economico e Financeiro Inter-Americano, cuja organização ficará a cargo da União Panamerica.

NO ITAMARATY

Por motivo da passagem do anniversario natalicio de s. m. o rei Vittorio Emmanuele III, endereçou-lhe o sr. Getulio Vargas, presidente da Republica, o seguinte telegramma:

"Em nome do Governo e do povo brasileiros, associo-me ao jubilo do povo italiano pelo anniversario natalicio de v. m., e formulo os mais ardentes votos pela crescente prosperidade da Italia e pela ventura pessoal de v. m. (a) — Getulio Vargas".

Em resposta, enviou s. m. o rei da Italia o seguinte telegramma ao presidente da Republica:

"Cordialmente agradeço a v. ex. a amavel mensagem e os votos gratissimos que me enviou tambem em nome do povo brasileiro. (a) Vittorio Emmanuele".

— Esteve, hontem, no Itamaraty e foi recebido pelo sr. Oswaldo Aranha, ministro das Relações Exteriores, o general Carlos Fuentes, commandante em chefe do Exercito chileno e chefe da Delegação Militar do seu paiz ás festividades commemorativas do cincoentenario da Republica. S. e. se fazia acompanhar pelo coronel Paulo de Figueiredo, official brasileiro á sua disposição.

Decretos-leis assignados

O presidente da Republica assignou decreto-lei, fixando as caracteristicas do carvão nacional destinado á fabricação do gaz, definidas pela Estação Experimental de Combustiveis e Minerios do Ministerio da Agricultura, hoje, Instituto Nacional de Technologia, do Ministerio do Trabalho, de accordo com o disposto no § 2º do artigo 9º das instrucções a que se refere o decreto n. 20.089, de 9 de junho de 1931;

Humidades 3,0%; materiaes volateis 28,5%; carbono fixo 56,0%; cinzas 13,5%.

Esses valores, representando um termo medio, poderão oscillar em torno dos algarismos indicados, de maneira, entretanto, que o teor de cinzas não exceda de 20% e o do enxofre de 2%.

Conselho de Immigração e Colonização

Reuniu-se, hontem, no Palacio Itamaraty, o Conselho de Immigração e Colonização sob a presidencia do consul geral João Carlos Muniz, tendo comparecido os conselheiros capitão de fragata Attila Monteiro Aché, major Aristoteles de Lima Camara, Arthur Hehl Neiva, Dulphe Pinheiro Machado, José de Oliveira Marques e Luiz Betim Paes Leme. Estiveram, igualmente, presentes os srs. ministro Labiano Salgado dos Santos, chefe da Divisão de Passaportes do Ministerio das Relações Exteriores, consul Mauricio Wellisch, Arthur Ferreira da Costa, Antonio Pedro de Andrade Muller, Francisco de Paula Assis Figueiredo e Victor Midosi Chermont, observadores dos Estados de Santa Catharina, S. Paulo, Minas Geraes e Pará.

Depois de approvadas as actas das duas ultimas sessões, o Conselho entrou a examinar o expediente, a respeito do qual tomou as deliberações competentes.

Passando-se á ordem do dia, o conselheiro major Aristoteles de Lima Camara communicou que a commissão incumbida de assentar as bases de uma regulamentação pelas caixas de aposentadoria e pensões uniforme dos serviços de registo de estrangeiros já se reunira e, dentro em breve, apresentaria um relatorio de suas conclusões.

A seguir, procedeu-se á leitura do relatorio do Conselho, relativo ao seu primeiro anno de existencia.

Pedindo a palavra, o observador do Estado de Minas Geraes sr. Francisco de Paula Assis Figueiredo communicou ao Conselho ter sido informado de que o Ministerio da Viação e Obras Publicas está cogitando da criação de nucleos coloniaes junto ás ferrovias e rodovias, possivelmente financiados pelas Caixas de Aposentadoria e Pensões das estradas. Essa communicação causou geral satisfação, pelo alto alcance, tanto economico como financeiro e demographico de tal medida, que virá corresponder a uma velha inspiração do Conselho.

O conselheiro Dulphe Pinheiro Machado apresentou um parecer a respeito de facilidades a serem concedidas aos turistas que se dirigem ás cataratas do Iguassú.

Por proposta do mesmo conselheiro ficou decidido convidar a visitar o Conselho, aproveitando a sua presença nesta capital, os interventores federaes que ainda o não fizeram.

O observador do E. de S. Paulo, sr. Andrade Muller communicou que acaba de chegar ao seu Estado a primeira leva de nordestinos para lá encaminhados sob a orientação da Inspectoria Federal de Obras contra as Seccas e com a collaboração do Exercito.

O sr. Andrade Muller forneceu tambem ao Conselho uma ampla informação a respeito das condições de trabalho no interior de S. Paulo, relatando e demonstrando como são inteiramente improcedentes certas accusações tornadas publicas, de que no dito Estado o trabalhador era miseravelmente explorado.

O presidente congratulou-se com o sr. Andrade Muller pelos dados satisfatorios que apresentava e que refutavam plenamente as ditas accusações.

INDIOS! POLICIA MONTADA! HEROISMO! E MUITO ROMANCE!

Uma scena do mais recente film da Shirley "Suzanna"

"SUZANNA"

A grande producção que William A. Seiter dirigiu para a 20th. Century-Fox, cujo principal papel foi conferido á "estrellinha" n. 1 Shirley Temple, será indubitavelmente um dos grandes successos cinematographicos.

Muitos indios pelles vermelhas! Um enorme esquadrão de cavallaria montada! E um bello romance de amor vivido por uma jovem que se encontra sozinha no meio de homens sem coração! E' o que apresenta a famosa historia passada no velho Nordeste, apresentando, além da queridinha de todos, um elenco brilhantissimo!

Randolph Scott e Margaret Lockwood interpretam inegualavelmente, o papel romantico; J. Farrell MacDonald, Maurice Moscovich, Moroni Olsen, Victor Jory, Lester Matthews e a sensacional descoberta de Darryl F. Zanuck, productor chefe da 20th. Century-Fox — o Indio Martin Good Rider, rapazinho sympathico e valente, de 13 annos de idade, que interpreta o papel de "leading-man" de Shirley.

12 verdadeiros indios foram trazidos especialmente de Montana para a dramatica pellicula "Suzanna", entretanto, uma infinidade de homens brancos foram escolhidos e caracterizados para figurarem como verdadeiros pelles vermelhas.

Uma coisa interessante que passou desapercebida a todos, menos á intelligente estrellinha que está sempre attenta durante os ensaios:

— "Os indios verdadeiros, diz Shirley Temple, montam do lado esquerdo, emquanto que os brancos montam do lado direito. Creio que os indios estão na sua razão, e que os brancos devem imital-os, do contrario vae logo se notar que os brancos são apenas "disfarçados"!

O director William A. Seiter deu a devida attenção ao caso, e congratulou a menina prodigio pelo auxilio que lhe prestou.

A correcção foi feita... graças a "Suzanne"!

Não deixem de assistir "Suzanne", a pellicula das sensações desconhecidas, a ser exhibida na téla do Palacio no dia 20 de novembro.

Chega hoje, Mr. J. S. Hummel, gerente geral de Vendas, para o Estrangeiro, da Warner Bros.

Pelo "Brasil", que deverá estar em nosso porto ás primeiras horas da manhã, chegará hoje ao Rio de Janeiro, numa segunda visita, Mr. Joseph S. Hummel gerente geral de Vendas da Warner Bros. para o estrangeiro.

S. s. vem ao nosso paiz, desta vez, decidido a augmentar em todos os sentidos a acção da famosa productora em nosso territorio pois Hollywood inteira voltou toda sua attenção para o nosso paiz e parece mesmo disposta a realizar aqui surprehendentes emprehendimentos.

Figura das mais sympathicas da alta administração cinematographica norte-americana, tendo conquistado a invejavel posição rapidamente pela capacidade demonstrada em varios sectores da industria de films, Mr. Hummel que já nos visitou ha cerca de tres annos, aqui conquistou amizades solidas e por todos esses motivos terá grande recepção logo mais por occasião do seu desembarque.

Jane Withers e o seu namorado George

Jane Withers em uma scena de "O Namorado de Jane"

Vocês todos conhecem, ou melhor vocês todos adoram Jane Withers, a mais endiabrada das pequenas que o cinema e vocês já viram. E' que Jane Withers, com o seu temperamento que é ao mesmo tempo, de garota peralta, e de artista consummada. Sim que apesar de não ter ainda 15 annos, Jane é já uma artista perfeita que está classificada, ha dois annos entre os dez melhores artistas dos cinemas americanos!

E, com a sua gaiatice, Jane Withers nos tem dado explendidas comedias, sendo de notar que a que nos vae offerecer já depois de amanhã, sexta-feira, no Rex — é talvez a mais gaiata de todas; mesmo porque, imaginem que Jane apparece em condições de... namorar!

Não só de namorar, mas de beijar e ser beijada! E' verdade que o "Namorado de Jane", neste film, é um rapazote da edade della papel que é representado magnificamente por George Ernest.

"Namorado de Jane" entretanto, apresenta outro "namoro" — o de Arleen Wheelan, outra graciosa artista da 20th. Century Fox Film com Richard Bond, um rapagão novo que vem vencendo e que depois de amanhã, no Rex vae conquistar as nossas fans.

"Succursal do Inferno", no Odeon, segunda-feira

Leo Gorcey, um dos "Anjos de Cara Suja" em uma scena do forte drama da Warner "Succursal do Inferno" que o Odeon nos dará segunda-feira

Não se póde negar que os seis garotos que appareceram em films do quilate de "Escola do Crime", "Anjos de Cara Suja" e "Becco sem Saida" já se tornaram figuras magneticas dos cinemas, arrastando multidões enthusiasmadas.

Naturalmente, levados irreverentes atrevidos provocaram algum alarma entre os chefes de familia, que viam seus filhos enthusiasmados com as façanhas dos garotos terriveis.

Nos Estados Unidos muitos paes dirigiram cartas á direcção da Warner Bros, com quem os seis "anjos" estão sob longo contrato, cartas em que rogavam aos productores que não cercassem os seis jovens artistas com tanto sensacionalismo.

Como resultado dessa campanha foi realizado o film "Succursal do Inferno" (Hell's Kitchen), em que esses terriveis garotos se redimem de todas as suas passadas culpas, fundando uma cidade infantil e se convertendo nos indomitos guardiães da lei.

O film teve a direcção de Lewis Seiler e além dos seis garotos, que se chamam Billy Halop, Bobby Jordam, Leo Gorcey Huntz Hall Gabriel Dell e Bernard Punsley, figuram ainda em seu "cast", Margaret Lindsay Ronald Reagan, Stanley Fields Frankie Burke, etc.

"Succursal do Inferno" desde a proxima segunda-feira estará na téla do Odeon.

Dr. José de Albuquerque
CLINICA ANDROLOGICA
DOENÇAS SEXUAES DO HOMEM
RUA DO ROSARIO, 172
— De 1 ás 7 —

CARTAZ DO DIA

SÃO LUIZ — "A Mascara de Ferro" (United) com Joan Bennett e Warren William — Horario: 2 — 4 — 6 — 8 e 10 horas.

PLAZA — "O Homem que Viveu Duas Vidas" (Art-Films) com Vivianne Romance — Horario: 2 — 4 — 6 — 8 e 10 horas.

METRO — "O Trovador da Liberdade" (Metro Goldwyn) com Nelson Eddy e Virginia Bruce — Horario: 12 dio — 2 — 4 — 6 — 8 e 10 horas.

PALACIO — "Caviar para S. Excia." (Paramount) com Akim Tamiroff, Loy Nolan e Patricia Morrison — Horario: 2 — 4 — 6 — 8 e 10 horas.

ODEON — "Coração do Norte" (Warner) com Dick Foran e Gale Page. — Horario: 2 — 4 — 6 — 8 e 10 horas.

IMPERIO — "Sob o Uniforme Branco" (Metro) com Aline ... e Florence Rice. — Horario: 2 — 4 — 6 — 8 e 10 horas.

GLORIA — "Esposa só no Nome" (R. K. O.) com Carole Lombard, Cary Grant e Kay Francis — Horario: 2 — 4 — 6 — 8 e 10 horas.

PATHE' PALACIO — "O Homem que Viveu Duas Vidas" (Art-Films) com Vivianne Romance — Horario: 2 — 4 — 6 — 8 e 10 horas.

REX — "Dentro da Lei" (Metro Goldwyn) com Paul Kelly e Rita Johnson — Horario: 2 — 4 — 6 — 8 e 10 horas.

BROADWAY — "O Filho do Sheik" (United) com Rudolph Valentino e Wilma Banky — Horario: 2 — 4 — 6 — 8 e 10 horas.

CINEAC TRIANON — "Jornaes", Imprensa Animada Cinenac e Desenhos de Walt Disney.

RIO — "Cinco Destinos" e "Viver" com Tito Schipa.

CENTRO

ELDORADO — "Pygmalião" e "Cinco devem Viver".

PARISIENSE — "Lucrecia Borgia" e "Espirito do Dever".

OPERA — "Intriga Internacional" e "Cuidado com Ella".

METROPOLE — "O Homem das Calamidades" e "Mulheres que o Vento Levam".

PATHE' — "Idolo das Mulheres".

POPULAR — "Hotel das Surprezas" e "3 Mosqueteiros por Engano".

PRIMOR — "Nancy tem tres Amores" e "Intriga Internacional".

FLORIANO — "O Joven Dr. Kildare" e "Lar sem Tecto".

PARIS — "Mocidade Fugitiva" e "Secretaria Particular".

SÃO JOSE' — "Carne e Unha".

IRIS — "O Garoto das Ruas" e "Que Marido! Que Mulher"!...

IDEAL — "O Terror dos Maridos" e "A Mocidade de Lincoln".

MEM DE SA' — Sessenta annos de Glorias" e "Fóra do Expediente".

LAPA — "As Aventuras de Lili" e "Theatro Fluctuante".

BAIRROS

POLYTHEAMA — "O Capitão Furia" e "Mulheres que o Vento Leva".

GUANABARA — "O Homem das Calamidades" e "Cinco Devem Viver".

ROXI — "Capitão Furia".

PIRAJA' — "A Lei do Mais Forte".

IPANEMA — "Belleza á Granel" e "Medico Clandestino".

RITZ — "Capangas do Barulho" e "Secretaria Particular".

VARIETE' — "Destino Gloriosa" e "O Mysterio de Hollywood".

AMERICANO — "Victoria Amarga" e "Cisco Kid".

RIO BRANCO — "Tom Sawyer Detective" e "Deixae-nos Viver".

CENTENARIO — "Vida de Pescador" e "Piloto de Provas".

BANDEIRA — "Vida Roubada" e "Terra de Gigantes".

AVENIDA — "A Vida de Carlos Gardel".

AMERICA — "Juarez".

CATUMBY — "As Duas Solteironas" e "Os Navaes em Acção".

BRASIL — "Convite á Felicidade" e "Segredo da Justiça".

GUARANY — "Está tudo Ah!" e "Naufragio da Vida".

APPOLO — "A Vida de Alexander Graham Bell".

S. CHRISTOVÃO — "Morro dos Ventos Uivantes".

JOVIAL — "Borboleta de Salão" e "Minas de Prata".

TIJUCA — "Diabinho de Saias" e "Acertando o Caminho".

VILLA ISABEL — "De Cabellinho nas Ventas" e "Touro Ferdinando".

VELO — "Belleza á Granel" e "Garoto das Ruas".

EDISON — "A Princezinha" e "Fóra do Expediente".

HELIOS — "Convite á Felicidade" e "Segredo da Justiça".

GRAJAHU' — "Victoria Amarga".

HADDOCK LOBO — "O Mysterio de Hollywood" e "Prisioneiro Voluntario".

MARACANÃ — "Escola Dramatica" e "Assassinos do Mar".

FLUMINENSE — "Sessenta Annos de Glorias".

SUBURBIOS (CENTRAL)

MASCOTTE — "Espirito do Dever" e "O Primeiro Delicto".

MEYER — "Borboleta de Salão" e "Segura esta Mulher".

PARA TODOS — "A Mulher que não se Deve Amar" e "Sensação do Circo".

BEIJA-FLOR — "O Meu Amado" e "Compromisso de Honra".

QUINTINO — "Rouxinol Branco" e "Mr. Moto Chega á Tempo".

PIEDADE — "Férias Matrimoniaes" e "O Rei do Bairro Chinez".

COLYSEU — "A Grande Valsa" e "Os Justiceiros".

ALPHA — "Meu Filho é um Criminoso" e "Com os Braços Abertos".

MODELO — "De Cabellinho nas Ventas" e "O Touro Ferdinando".

MADUREIRA — "Segura este Gorilla" e "A Linha Maginot".

MODERNO — "Segure Este Gorilla".

REALENGO — "Paraiso de um Homem".

IMPERIAL — "A Grande Valsa".

CAMPO GRANDE — "O Fugitivo" e "Pirata á Vista".

SUBURBIOS (LEOPOLDINA)

ROSARIO — "Aventura Desesperada" e "Transpacifico".

PARAISO — "Princeza Bohemia" e "Romance do Sul".

ORIENTE — "Ingratidão" e "O Astro Cow-Boy".

PENHA — "Bonbonzinho" e "O Astro Cow-Boy".

SANTA CECILIA — "Bambas da Alta Sociedade" e "O Cão dos Baskervilles".

BRAZ DE PINNA — "A Coin dos Veteranos" e "12 Horas de Afflicção".

Sexta-feira, no majestoso São Luiz — "Hotel para mulheres"

A encantadora Linda Darnell que veremos em "Hotel para Mulheres"

Nessa interessante e esplendida producção, temos reunido o mais selecto "cast" que se possa imaginar. Além da linda Darnell, temos Ann Sothern, James Ellison, Jean Rogers, Elza Maxwell, a mais famosa organizadora de festas e a mais severa critica das personalidades de Hollywood — Lynn Bari, June Gale, Joyce Compton, John Hallidey, Katherine Aldridge, Alan Dinehart e Sidney Blackmer.

A idéa de um hotel luxuosissimo, habitado exclusivamente pelo "bello sexo", sem que um homem possa ao menos por os pés no elevador... é um tanto intrigante!

Não deixem de assistir a divertidissima e luxuosa pellicula que fará sua triumphal estréa no cinema São Luiz, depois de amanhã.

JEAN GABIN E GABY MORLAY EM "ATTRACÇÃO DA CARNE"

Jean Gabin e Gaby Morlay numa scena do film "Attracção da Carne" que o Plaza estreará segunda-feira proxima

O film "Attracção da carne" é uma defesa arrojada das mulheres dominadas pelas forças cégas dos sentidos... Narra o caso de uma esposa cujo marido teve de se afastar por um periodo longo, afim de tentar a vida na Africa... Sozinha, em Paris, ella supportou todas as tentações, stoicamente... Mas, um dia, chega do continente africano, um rapaz insinuante e agradavel, mensageiro de seu marido... E os dois jovens foram se deixando prender um pelo outro, emquanto relembravam o ausente... Deu-se o inevitavel... A attracção violenta de um pelo outro... Uma attracção epidermica, fructo da mocidade de ambos, dos impetos longamente recalcados...

"Attracção da carne", magnifico film extraido da peça "Le Messager", de Henry Bernstein, tem como interpretes: Jean Gabin, Gaby Morlay e Jean Pierre Aumont.

Será estreado no Plaza, segunda-feira proxima.

"Feitiço dos Tropicos" e "O amor é uma delicia", segunda-feira, no Cine Rio

Os programmas duplos são a maior novidade da Cinelandia, apresentados a preços populares pelo Cine Rio. E' que esses programmas obedecem a um criterio de rigorosa selecção de films... São sempre apresentados dois films realmente bons e agradaveis. Dois espectaculos soberbos num só...

A prova ahi está na programmação da semana vindoura da conhecida "boite" da rua Evaristo da Veiga. Dois films com duas das mais celebres "estrellas" de Hollywood. Dorothy Lamour famosa pelos seus "sarongs" atrevidos em "Feitiço dos Tropicos", um film que provocará arrepios de prazer na espinha dos espectadores e "O Amor é uma Delicia", com Alice Faye — aquella lourinha petulante que tanto tem agradado em pelliculas musicaes ao lado do hoje esposo de Annabella...

Esses dois films cada qual mais adoravel, estarão na téla do Cine Rio a partir de segunda-feira proxima.

Tachygraphos
obtêm bons empregos
CURSO PRATICO E EFFICIENTE; Rua 1.º de Março n.º 6-2.º andar, sala 4 (Edificio do Paço)

RAIOS X
EXAMES RADIOLOGICOS EM RESIDENCIA
Drs. Victor Côrtes — E — Carlos Campos
Diariamente de 9 ás 14 e 16 ás 18 horas
R. Araujo Porto Alegre, 70-9.º and. - Esquina de Mexico
Tel. 22-5330

Para garantia de qualidade, verifique o nome Café Paulista no pacote que lhe vem do fornecedor. Recuse as imitações.

SUAVE MISTURA DE CAFÉS FINOS
Marca Registrada sob N. 20.505
Preparado pela Firma Soares Pinheiro & Cia.
Torrefação e Moagem: Rua da Constituição, 23-A

COLLEGIAES EM FERIAS
Optima opportunidade de occupação com resultados economicos.
Procurem LOYA, Praça Tiradentes, n.º 77, 2.º andar — das 10 ás 11 horas, diariamente.

LIVROS NOVOS

EÇA DE QUEIROZ ATRAVÉS DE UM LIVRO LANÇADO PELA EDITORA DA RUA DO OUVIDOR — A ESTRÉA DE UM JOVEN CRITICO PERNAMBUCANO, SR. ALVARO LINS

Alvaro Lins, conhecidissimo como ensaista através de numerosos trabalhos publicados na imprensa do paiz, apresenta-se agora, em livro, com uma "Historia Literaria de Eça de Queiroz", lançada pela Livraria José Olympio Editora.

Thema difficil de abordar, essa analyse da obra de um dos mais fortes e mais discutidos escriptores da lingua portugueza, analyse que, entretanto, o joven critico pernambucano realizou com a maxima agudeza, a mais segura penetração, apoiado em documentação ampla e solida, talvez excessiva, como declara o proprio autor.

O livro comprehende doze capitulos: I, Um Legado de Arte; II, A Geração de 1865; III, O Encontro com a Literatura; IV, Um Centro de Influencias; V, O Realista; VI, Perspectivas dos Romances; VII, O "Episodio" Fradique; VIII, Itinerante e Propheta; IX, Os Santos; X, Personagens Perdidos; XI, O Problema do Estilo; XII, O "Socialista" e a Vida.

Escripta em estilo correcto e facil, a "Historia Literaria de Eça de Qeiroz" é uma obra rica de idéas e suggestões, e revela-nos muito de interessante na producção do maior romancista da lingua portugueza em todos os tempos, desse Eça de Queiroz cuja profunda influencia se exerceu, dos fins do seculo passado em deante, em todos, ou pelo menos, quasi todos, que, em Portugal e, sobretudo, no Brasil, fazem literatura.

"A TOMADA DO ALMOUROL" — Ignacio Raposo — Rio — 1939.

O sr. Ignacio Raposo é uma das mais conhecidas figuras do jornalismo e da literatura maranhense. Como prosador, o sr. Ignacio Raposo, desde a publicação do seu livro "Mestre Guia", galgou logar de destaque, quer pelo amplo conhecimento da lingua, quer pela elegancia do estylo. Toda a sua bagagem literaria merece sempre da critica brasileira as mais justas referencias. Tanto na prosa, como na poesia o sr. Ignacio Raposo se affirmou um habil manejador de idéas. Ainda agora o escriptor maranhense vem de publicar o poema épico "A Tomada do Almourol", relativo á fundação de Portugal.

Nesse poema o sr. Ignacio Raposo, mais uma vez, poz á mostra os seus vastos conhecimentos historicos e a sua paixão pela belleza do nosso idioma. "A Tomada do Almourol" é um volume de 415 paginas, das quaes 355 são occupadas pelo seu poema, que se divide em dez cantos. O volume é fechado com um diccionario dos nomes proprios, adjectivos gentilicos, palavras arabes e expressões historicas que se encontram no poema.

O livro do sr. Ignacio Raposo é desses que merecem a attenção de todos que realmente se interessam pelos assumptos que se prendem ás manifestações da nossa cultura.

Condecorado pelo Chile o presidente do Supremo Tribunal Federal

O ministro Bento de Faria, presidente do Supremo Tribunal Federal, recebeu hontem uma carta do embaixador Marianno Fortecilla, convidando-o a comparecer á séde da Embaixada do Chile, na proxima quinta-feira, ás 17 horas, afim de receber a insignia e o diploma da Ordem do Merito que lhe foi outorgado pelo Governo chileno.

QUATI DEVERA' CONQUISTAR MAIS UMA FACIL VICTORIA

O Filho de Taciturno é a Força Absoluta do Grande Premio "Presidente Vargas"

1.ª CARREIRA

YUCOA', 53 kilos — Vem de nada menos de quatro terceiros logares, um para Samambaia e Guapé; outro para Galbi e Paratodos; o terceiro para Seductor e Tiacajuca; e outro para Principesco e Tiacajuca e o derradeiro, ha uma semana, para Septro e My Sin, dominando Yukon, Uruassú e Samir. E' agora um dos candidatos que se impõem.

ARAPORE', 55 kilos — E' um estreante, filho de Gloria Victis e Excellencia. Bem adiantado em seu entrainement.

TIACAJUCA, 55 kilos — Acaba de conseguir dois segundos logares seguidos, o primeiro para Seductor, na frente de Yucoá e Perereca e o derradeiro para Principesco, dominando Yucoá e Perereca. E' uma das mais favoraveis ganhadoras.

CHIQUITA, 53 kilos — Já correu tres vezes sem demonstrar bondades.

AZALE'A, 53 kilos — Em seguida a dois segundos logares, respectivamente para Tuchão e Valerius, veiu a perder para Cilly, Climene e Yukon, dominando Septro, Apis e Uruassú. Com a ausencia desses seis adversarios, deverá ser, em ultima analyse, a ganhadora.

COSY, 53 kilos — Vem actuando muito mal. Entretanto, poderá surprehender.

ACEGUA', 55 kilos — Vem melhorando aos poucos. Mas ainda assim, não cremos que venha a ganhar nesta nova opportunidade.

2.ª CARREIRA

SAMIR, 55 kilos — No ultimo domingo escoltou Septro, My Sin, Yucoá, Yukon e Uruassú. Com a ausencia desses adversarios, póde ser o ganhador.

PRIMA DONA, 53 kilos — Achamo-a muito fraca para uma turma ... fraquinha.

TURQUEZA, 53 kilos — Já correu ... vezes sem nunca lograr uma unica collocação. Discreta.

IRUN, 55 kilos — Vem de um ultimo logar em turma semelhante. Não cremos que venha a ganhar.

ARIOCH, 53 kilos — Estreará hoje regularmente exercitada. E' uma filha de Xyleno e Five.

CALIPSO, 53 kilos — Tambem estreará esta tarde. E' uma filha de Bambú e Maca. Adiantada.

PERERECA, 53 kilos — Vem de dois quartos logares, um para Seductor, Tiacajuca e Yucoá e o outro para Principesco, Tiacajuca e Yucoá. Livre desses adversarios, poderá ganhar.

UBERLANDIA, 53 kilos — Não cremos que venha a ganhar, tão mal tem actuado.

PATAVINA, 53 kilos — E' uma pernambucana, filha de Acuty e Catuama, que estreará hoje.

3.ª CARREIRA

NABABO, 56 kilos — Em seu ultimo compromisso só perdeu para Prateada, dominando Murupi e Resoluto. Deve ser agora o ganhador.

PAISAGEM, 48 kilos — Vem de um sexto logar para Mist, Nunelo, Nababo, Ensio e Fleuron. O peso leve é um dos grandes factores das suas possibilidades.

MURUPI, 48 kilos — No ultimo domingo escoltou Prateada e Nababo. Livre da primeira, é o mais sério inimigo de Nababo.

VICTORIA REGIA, 55 kilos — Ha uma semana foi a quinta collocada de Prateada, Nababo, Murupi e Resoluto. Vem attingindo aos poucos a antiga fórma.

JARDINEIRA, 52 kilos — Acaba de conquistar dois triumphos seguidos, um sobre Ufal e Caratinga e o outro sobre Lindaya e Caratinga. Mesmo nesta turma, tem chance de victoria.

ROSINARIO, 52 kilos — Não correrá.

FLAMENGO, 48 kilos — Absolutamente sem chance.

MAY BE, 58 kilos — Baixou de turma. Vinha de dois terceiros logares, um para Faceirice e Pégaso e o outro para Faceirice e Finis Dreno, quando veiu a perder para Pégaso, Casanova, Nhá Duca, Decidido e Finis Dreno. Entre os actuaes adversarios, mesmo com esse peso, sua chance é innegavel.

FLEURON, 48 kilos — O peso é um dos indices seguros das suas fundadas pretensões. Já figurou bem nesta turma.

4.ª CARREIRA

ALTONA, 53 kilos — No dia 29 de outubro só perdeu para Atleta, mas dominou Valerius, Palhaço, Tuchão e Copa Roca. E' a candidata de retrospecto.

ALOHA, 53 kilos — Não corre desde o dia 23 de abril quando escoltou Santelmo, Jamundá e Don Xiquote. Como se vê, sua chance aqui é notavel.

ALBARRAN, 55 kilos — Em seguida a dois terceiros logares, um para Albatroz e Kemal, o outro para Circeu e Kemal, veiu a escoltar Trevo, Apolo, Cami e Don Xiquote. Capaz de ser ganhador, nesta nova opportunidade.

TUCHÃO, 55 kilos — Em sua penultima exhibição ganhou de Azalêa e Uruassú e, na ultima, perdeu para Athleta, Altona, Valerius e Palhaço. Competidor discreto.

ICARAHY, 55 kilos — Não se collocou no Grande Premio "Linneu de Paula Machado". Aqui poderá produzir muito mais.

PRINCIPESCO, 55 kilos — Acaba de registar seu primeiro successo, derrotando Tiacajuca e Yucoá. Entre taes adversarios, a cousa fia mais fino.

AMAPOLA, 53 kilos — Ha quasi tres mezes que não corre. Reapparece apta a brilhar.

SEPTRO, 55 kilos — Surpreendeu-nos o seu primeiro triumpho ha uma semana, sobre My Sin e Yucoá. Aqui será mais difficil.

KEMAL, 55 kilos — Depois de dois segundos logares, um para Albatroz, dominando Albarran e Palhaço e o outro para Circeu, na frente de Albarran e Palhaço novamente, não se collocou no Grande Premio "Linneu de Paula Machado". Acreditamos na sua ampla rehabilitação.

PEREIRA, 55 kilos — Em seguida ao seu primeiro triumpho, nada mais fez. Sem grande chance.

5.ª CARREIRA

ONYX, 52 kilos — Acaba de produzir razoavel performance, pois no ultimo domingo só perdeu para Gagé, mas dominou Raio de Sol, Quintilha, Cadete e Faceirice. Se reproduzir essa carreira, será o mais provavel ganhador.

MARION, 58 kilos — Em 7 de outubro obteve uma victoria sobre Sufragio e Ouro Branco, com 54 kilos. Com esse peso, não sabemos se póde ganhar.

RAIO DE SOL, 52 kilos — Ha oito dias escoltou Gagé e Onyx. Como se vê, é ainda inimigo.

BRAZA VIVA, 58 kilos — A turma é agora mais camarada. Vem de quinto de Oiticoró, Lido, Braila e Muzambinho, em seu ultimo compromisso. Só tem a temer o peso alto.

QUINTILHA, 56 kilos — Ha uma semana escoltou Gagé, Onyx e Raio de Sol, chegou muito proximo delles. Dahi a sua chance.

FLEUR D'AMOUR, 54 kilos — Não correrá.

KISBER, 49 kilos — Tem actuado tão mal, que nada deve pretender. Mesmo com o peso actual.

MAROIM, 52 kilos — Não cremos que venha a ganhar, tão mal tem actuado ultimamente.

FLIRT, 50 kilos — Sete ultimas carreiras e sete fracassos. Difficilmente ganhará.

DIVERTIDO, 50 kilos — Subiu de turma por força do seu ultimo triumpho sobre Narone e Mist. Ainda que os adversarios sejam mais aborrecido, póde voltar a ganhar.

6.ª CARREIRA

EGIO, 52 kilos — Vem de dois segundos logares entre os seus contemporaneos, sendo um para Rigoroso e o outro para Dona Stella. A turma excede aos seus parcos recursos.

E'GASO, 52 kilos — Em seu derradeiro compromisso ganhou de Macassar e Umbarú. Aqui já é muito mais difficil.

TREVO, 52 kilos — E' o "leader" da sua geração. Vem de tres triumphos seguidos, o ultimo dos quaes, no Grande Criterium sobre Apolo e Cami. Vae pela primeira vez enfrentar animaes mais velhos. Em terreno pesado, nada fará.

IH! TA! TAN!, 53 kilos — Verbo de encher. Difficil.

KREBELINA, 54 kilos — Em 1.º de outubro registou um triumpho sobre Dominó e Barreiro. Vae correr para o segundo logar, pois de Quati ella não ganhará.

INDAYATUBA, 52 kilos — Não acreditamos que possa enfrentar com vantagem a Quati, ou mesmo Trevo e Krebelina. Não será o ganhador.

QUATI, 58 kilos — Campeão absoluto dos nacionaes. Não perderá!

LOBO, 56 kilos — Não correrá.

L'ATLANTIDE, 56 kilos — Vem de ganhar o Classico Protectora do Turf, ha tres dias, derrotando Barthou e Xuri. Pode ser o ganhador da "casa".

7.ª CARREIRA

MISS BA', 51 kilos — São sempre boas as suas actuações. Ainda no ultimo domingo só perdeu para Sufragio e Odax. Pode ser a dominadora da carreira.

GAGE', 52 kilos — Vem de dois triumphos seguidos, um sobre Abacaxi e Muzambinho e o outro sobre Onyx e Raio de Sol. Passa por um tão bom momento, que mesmo entre taes adversarios, pode "enfiar" a sua terceira victoria.

BILL, 53 kilos — Baixou para essa turma ha uma semana, entrando em ultimo Dalil...

UMBARU', 55 kilos — Vinha de quatro bôas corridas, entre os quaes dois triumphos, quando em sua ultima actuação, perdeu para Sufragio, Miss Bá, Ninita, Braila, Lido e Odax. Capaz de rehabilitar-se.

SUSAN, 55 kilos — Desceu para essa turma ha uma semana, nada fazendo.

RAIO DO LUAR, 48 kilos — No ultimo domingo escoltou Sufragio, Odax, Miss Bá e Ninita. Bom azar.

OITICORO', 55 kilos — No dia 22 do mez passado conquistou um triumpho sobre Lido, Braila e Muzambinho. E' ainda o mesmo adversario temivel.

LIDO, 54 kilos — No Classico "Protectora do Turf" escoltou Barthou, Reporter, Monte Alvo e Dominó. Entre os actuaes adversarios, deverá correr ainda melhor.

DINDA, 58 kilos — Desceu de turma. Com esse peso, não cremos no seu triumpho.

SATANIA, 58 kilos — Tambem desceu de turma. Acredite quem quizer.

ODAX, 49 kilos — Já correu apreciavelmente ha uma semana, quando só perdeu para Sufragio. E' agora o candidato que se impõe.

8.ª CARREIRA

XODOSINHO, 52 kilos — No ultimo domingo, com 48 kilos, ganhou de Dona Stella, e Brazador. Em condições de repetir.

GALOPADOR, 50 kilos — Não acreditamos que venha a ganhar em tal companhia.

DONA STELLA, 51 kilos — Acaba de perder tão sómente para Xodósinho, mas dominou Brazador, Sanguenol, Quarahim, Dinda, Uraquitan, Nhá e Satania. Dava tres kilos a Xodósinho e agora delle recebe um. Póde assim desforrar-se.

SANGUENOL, 50 kilos — Conforme está acima indicado, vem de escoltar Xodósinho, D. Stella e Brazador. Como azar, não é má indicação.

MONTE ALVO, 57 kilos — Vem de produzir optima performance no Classico "Protectora do Turf", no qual escoltou Barthou e Reporter. E' um dos mais serios concorrentes.

SUFRAGIO, 52 kilos — Obteve dois triumphos em seus dois mais recentes compromissos, em turma mais camarada. Num derrotou Miss Bá e Ninita e noutro a Odax e Miss Bá. Mesmo entre taes adversarios, tem chance.

UYRAPARA, 57 kilos — Em suas tres ultimas exhibições conseguiu outros tantos terceiros, o primeiro para Reporter e Onico; o outro para Aratau' e Nhá e o derradeiro para Pogyruá e Brazador. Optimo azar.

QUARAHIM, 55 kilos — Vem actuando tão mal, que não deve ganhar.

BURU', 58 kilos — A turma é agora mais camarada, mas ainda assim não cremos.

PROGNOSTICOS DO DIARIO CARIOCA

AZALE'A — TIACAJUCA — YUCOA'.
PERERECA — SAMIR — IRUN.
NABABO — MURUPI — FLEURON.
ALOHA — ALTONA — ALBARRAN.
ONIX — RAIO DE SOL — BRAZA VIVA.
QUATI — KREBELINA — TREVO.
ODAX — MISS BA' — GAGE'.
MONTE ALVO — XODOSINHO — DONA STELLA.

MONTARIAS PROVAVEIS

1.º — Premio "Marechal Floriano Peixoto" — 1.200 metros — 10:000$000.

Kilos
1—1 Yucoá, W. Andrade 53
(2 Araporé, R. Freitas 55
2|
(3 Tiacajuca, J. Canales 55
(4 Chiquita, C. Morgado 53
3|
(5 Azaléa, A. Molina .. 53
(6 Cosy, G. Costa 53
4|
(7 Aceguá, A. Brito .. 55

2.ª — Premio "Marechal Deodoro da Fonseca" — 1.200 metros — 10:000$000.

Kilos
(1 Samir, P. Simões .. 55
1|
(2 Prima-dona, Zuniga 53
(3 Turqueza, C. Pereira 53
2|
(4 Irun, W. Andrade .. 55
(5 Arioch, A. Molina .. 53
3|
(6 Calipso, G. Costa .. 53
(7 Perereca, J. Mesquita 53
4| 8 Uberlandia, S. Bat. 53
(9 Patavina, L. Leigh. 53

3.ª — Premio "Almirante Wandenkolk" — 1.600 metros — 6:000$000.

Kilos
(1 Nababo, C. Morgado 56
1|
(2 Paizagem, R. Silva .. 48
(3 Murupi, J. Mesquita 48
2|
(4 Victoria Regia, P. S. 55
(5 Jardineira, H. Molina 52
3|
(6 Rosinario, N. C.. .. 52
(7 Flamengo, L. Acuna 48
4| May be, M. Tavares 58
(9 Fleuron, A. Brito .. 48

4.ª — Premio "15 de Novembro" — 1.500 metros — 10:000$

Kilos
(1 Altona, J. Zuniga .. 53
1|
(2 Aloha, A. Molina .. 53
(3 Albarran, W. And. 55
2|
(4 Tuchão, L. Leighton 55
(5 Icarahy, G. Costa .. 55
3| 6 Principesco, C. Per. 55
(7 Amapola, J. Mesq. 53
(8 Septro, J. Canales .. 55
4| 9 Kemal, P. Simões .. 55
(10 Pereira, W. Cunha 55

5.ª — Premio "General Benjamin Constant" — 1.500 metros — 6:000$000.

Kilos
(1 Onyx, J. Zuniga .. 52
1|
(2 Marion, A. Molina .. 58
(Raio do Sol, P. Sim. 52
2|
(4 Braza Viva, L. Mesz. 58
(5 Quintilha, W. And. 56
3| 6 Fleur d'Amour, N|C| 54
(7 Kisber, R. Urbina .. 49
(8 Maroim, R. Freitas 52
4| 9 Flirt, H. Soares .. 50
(10 Divertido, J. Mesq. 50

6.ª — "Grande Premio Presidente Vargas" — 2.000 metros — 100:000$000 — Betting.

Kilos
(1 Egio, J. Nascimento 52
1|
(" Égaso, S. Batista .. 52
(2 Trevo, J. Mesquita . 52
2|
(3 Ih! Ta! Tan! H. S. 53
(4 Krebelina, J. Zuniga 54
3|
(5 Indayatuba, J. Can. 52
(6 Quati, A. Molina .. 58
4| " Lobo, N|C 56
(" L'Atlantide, L. Leig. 56

7.ª — Premio "Quintino Bocayuva" — 1.600 metros ...... 6:000$ — Betting.

(1 Miss Bá, P. Simões 51
1| 2 Gagé, O. Serra.. .. 52
(3 Bill, J. Mesquita .. 53
(4 Umbarú, T. Torilla 55
2| 5 Susan, D. Ferreira.. 55
(6 Raio do Luar, Spiegel 48
(7 Oiticoró, C. Pereira 55
3| 8 Lido, R. Freitas 54
(9 Dinda, L. Meszaros . 58
(10 Satania, W. Andrade 58
4|11 Odax, J. Zuniga .. 49
(" Vesuvio, A. Molina . 54

8.ª — Premio "Demetrio Ribeiro" — 1.600 metros .... 6:000$ — Betting.

(1 Xodosinho, O Serra 52
1|
(2 Galopador, J. Santos 50
(3 Dona Stella, Freitas 51
2|
(4 Sanguenol, S. Bat. .. 50
(5 M. Alvo, W. Cunha 57
3|
(6 Suffragio, W. And. 52
(7 Uyrapara, L. Leigh. 57
4| 8 Quarahim, Molina . 55
(9 Burú, J. Canales .. 58

A hora da 1.ª carreira

A primeira prova da reunião de hoje, no Hippodromo Brasileiro, será corrida ás 13 horas.

O Grande Premio "Presidente Vargas", tem a sua realização marcada para as 16 horas.

Tres forfaits

A' Secretaria da Commissão de Corridas do Jockey Club Brasileiro foram entregues as seguintes declarações de forfait para a reunião de hoje:

Fleur d'Armour, Lobo e Rosimario.

Concurso Jockey Club Brasileiro

PREMIOS OFFERECIDOS PELO CASINO DA URCA

Com os resultados da reunião de domingo no Jockey Club Brasileiro, ficou sendo a seguinte a classificação dos concorrentes ao concurso acima:

		Pontos
1	G. Salles. "A Tarde"	312
2	M. Valle Junior. "Jornal do Brasil"	309
3	H. Balloussier. "Diari de Noticias"	308
4	A. Bastos. "Diario da Noite"	307
4	O. do Couto. "O Imparcial"	307
4	Velho da Silva. "O Globo"	307
5	Ruy Barbosa Netto. "Gazeta de Noticias"	295
6	I. Moutinho. "Correio Portuguez"	290
7	A. Corrêa. "Correio da Manhã"	287
7	L. Nascimento Junior. "O Radical"	287
8	J. L. Costa Pereira. "A Patria"	273
9	A. Ribeiro. "Vanguarda"	270
10	M. Liberal. "Jornal dos Sports"	266
11	T. B. Pereira. "A Noticia"	264
11	O. Medeiros "Turf Jornal"	264
12	L. Fróes. "Tropél"	262
13	H. Oliveira. "A Batalha"	260
14	A. Fróes. "Correio da Noite"	254
15	O. Carvalho. "Jornal do Commercio"	247
16	S. O. Serra. "A Nota"	242
17	M. Miró. "Meio Dia"	240
17	E. C. Salgado. "O Jornal"	240
18	F. P. Fonseca. "Vida Turfista"	238
19	N. C. Pereira. DIARIO CARIOCA	227
20	J. Briani Junior. "O Jockey"	226

Não vos esqueçaes de que os cégos necessitam sempre do vosso auxilio. Encaminhando-o para A ALLIANÇA DOS CEGOS á rua 24 de Maio n.º 47 — Rio de Janeiro. — Tel. 48-5302

JOCKEY CLUB BRASILEIRO

PROGRAMMAS PARA AS RENIÕES DE SABBADO E DOMINGO

Para as reuniões de sabbado e domingo proximos no Hippodromo Brasileiro, foram hontem, organizados os seguintes programmas:

SABBADO

1.ª — Premio "Principesco" — 1.200 metros — 6:000$000 — Delma 53 kilos — Mapurá 53 — Turqueza 53 — Néguinho 55 — Alfenas 53 e Irun 55.

2.ª — Premio "Medanos" — 1.400 metros — 4:000$000 — Jecyrú 54 kilos — Opaco 56 — Vix 54 — Oceano 56 — Revisão 54 — Diamantina 54 — Santannense 56 — Lulú 54 e Maniaco 56.

3.ª — Premio "Pojaquara — 1.400 metros — 4:000$000 — Belartes 51 kilos — Taxipiu' 50 — Urucare 56 — Gran-Fina 50 — Tipa 48 — Recatada 48 — Punhal 53 e Aprompto Junior 56.

4.ª — Premio "Arataú" — 1.400 metros — 4:000$000 — Grey Girl 50 kilos — Ufal 53 — Soissons 48 — Resoluto 54 — Gatilho 48 — Oitibó 56 — Chicote 56 e Ossilvio 56.

5.ª — Premio "Raio de Sol" — 1.600 metros — 4:000$000 — Sanguenol 50 kilos Dona Stella 51 — Urussanga 53 — Caciula 50 — Galopador 50 e Zio 48.

(Excluido o vencedor do Premio "Demetrio Ribeiro" da reunião de quarta-feira, 15.)

6.ª — Premio "Uraquitan" — 1.500 metros — 4:000$000 — Alco 58 kilos — Medanos 51 — Cideral 54 — Discordia 55 — Condal 57 — Nenufar 54 e Faceta 53.

Premios do betting: ARATAU — RAIO DE SOL — URAQUITAN.

DOMINGO

1.ª — Premio "Miragaio" — 1.500 metros — (approximadamente) — 10:000$000 — My Sin 53 kilos — Berlim 55 — Aceguá 55 — Chiruza 53 — Kid Gallahad 55 — Arlesiana 53 — Apis 55 e Baependy 53.

2.ª — Premio "Quati" — 1.400 metros — (approximadamente) — 10:00$000 — Sambador 55 kilos — Priscipesco 55 — Clarinada 53 — Valerius 55 — Volupia 53 — Amapola 53 — Albarran 55 — Angahy 55 — Andaluzia 53 e Tuchão 55.

3.ª — Premio "Tacy" — 1.600 metros (approximadamente) — 4:000$000 — Prateada 52 kilos — Faceirice 48 — Braila 58 — Quintilha 56 — Nhá Duca 52 — Raio de Sol 52 e Obuz 56.

(Excluido o vencelor do Premio "General Benjamim Constant", da reunião de quarta-feira, 15.)

4.ª — Premio "Hall Mark" — 1.600 metros — (approximadamente) — 4:000$000 — Miss Bá 51 kilos — Susan 55 — Brazador 58 — Mignon 58 — Bill 53 — Umbarú 55 — Vesuvio 54 e Odax 49.

(Excluido o vencedor do Premio "Quintino Bocuyuva", da reunião de quarta-feira 15.)

5.ª — Premio Classico "Imprensa Fluminense" — 1.800 metros — (approximadamente) — 15:000$000 — Ambar 50 kilos — Kemal 50 — Icarahy 50 — Don Xiquote 53 — Cami 53 e Atleta 50.

6.ª — Premio "Cheerio" — 1.500 metros — (approximadamente) — 4:000$000 — Mist 54 kilos — Pégaso 54 — Afortunado 53 — Haras 55 — Cambuquira 50 — Cadete 58 — Salyrgan 52 — Pourquoi ? 52 — Gandaia 58 — Finis Dreno 52 e Veronica 52.

7.ª — Premio "Caicó" — 1.800 metros — (approximadamente) — 4:000$000 — Onico 55 kilos — Saphinha 58 — Desejada 53 — Ijuhy 58 — Pogyruá 51 — Arataú 52 e Jarandina 51.

8.ª — Premio "Burú" — 1.800 metros — (approximadamente) — 5:000$000 — Arbolito 58 kilos — Bomsuccesso 49 — Reporter 50 — Mandarim 53 — Marabó 48 e Barriorréo 48.

Premios do betting: CHEERIO — CAICO' — BURU'.

A CORRIDA DE HOJE SERA' REALIZADA NA PISTA DE AREIA

Com excepção do Grande Premio "Presidente Vargas", a reunião de hoje será realizada na pista de areia.

Em fevereiro a Copa Roca

O DESEMPATE SERA' NESTA CAPITAL, NO DIA 18 DE FEVEREIRO

BUENOS AIRES, 14 — Urgente — (United Press, agencia norte-americana) — O match de desempate da Copa Roca será jogado no Rio de Janeiro a 18 de fevereiro de 1940.

EM BUENOS AIRES, DE 25 DE FEVEREIRO A 3 DE MARÇO

BUENOS AIRES, 14 (United Press, agencia norte-americana) — A informação relativa ao match de desempate da Copa Roca, a realizar-se no Rio de Janeiro, tem por base o projecto que a Commissão de Relações da Associação de Football Argentino apresentará amanhã ao Conselho Directivo, para o jogo de desempate na data indicada, e ao mesmo tempo fixando a data para a Copa Roca em Buenos Aires, de 25 de fevereiro a 3 de março de 1940.

FOOTBALL ENTRE COMMERCIARIOS

Brilhante estréa do Club A. Rovena — Abatido o quadro do Palace Hotel F. C. — Uma vocação que se revela, num club pequeno

Fundado recentemente, sob a direcção technica do nosso confrade Peixoto do Valle, o Club Athletico Rovena vem de fazer uma exhibição victoriosa, domingo, no campo da A. A. Leopoldina, abatendo o forte team do Palace Hotel F. C. por um score que exprime o equilibrio das acções de toda a partida: 2 x 1.

Com effeito, os dois bandos, onde se inscreveram valores reaes do football commerciario, fizeram uma grande partida, empolgando a assistencia com lances felizes de technica e enthusiasmo invulgares.

Tendo sido o preparador do quadro invicto da Perfumaria Britto, Peixoto do Valle soube demonstrar que, realmente, tem vocação para fazer carreira como technico de football.

Realizando varios treinos, antes da apresentação do "onze" que actualmente dirige, o chronista "doublé" de technico realizou um admiravel trabalho de conjunto, funccionando o quadro que orienta mecanicamente, do primeiro ao ultimo homem. Dahi o exito sem precedentes da sua actuação, como technico, embora de quadros sem o destaque merecido, no scenario sportivo desta capital.

COMO JOGARAM OS DOIS QUADROS

O esquadrão do Palace Hotel, onde se destacaram jogadores de alto merito disciplinar e technico, como o center-half Aivarino, Antonio, João, Darcy e Adhemar, pisou o gramado com a seguinte constituição: Francisco; Moreira e Narciso; Taveira, Alvarino e Pereira; Mathiel, Antonio, João, Adhemar e Darcy.

Pereira e Mathiel tambem jogaram muito, embora com menos destaque que os players citados acima.

A equipe do Club Athletico Rovena entrou com nove elementos no primeiro tempo, completando-se os onze na etapa final. Eis os seus constituintes: Yustrich; Adalberto e Vieira; Santa, Peixoto e Cosinheiro; Alfredo, Delfim, Adhemar, Agnaldo e Nolasco.

Adhemar foi um commandante notavel, movimentando e distribuindo jogo, bem amparado pelos meias Delfim e Agnaldo.

Na zaga, Vieira (que só entrou no segundo tempo) foi um bom auxiliar de Adalberto que, com Yustrich, foram as duas forças maximas do team. O "velho" Peixoto revelou ainda possuir qualidades para desacatar muito menino novo que anda por ahi, nos grandes clubs, mascarado de "pivot". Controlou e distribuiu jogo como só sabem fazer os mestres.

Foi o milagre de sua direcção que contribuiu para a victoria espectacular de domingo, pois o Rovena jogou todo o primeiro tempo com apenas nove jogadores!

Os dois tentos do vencedor foram de autoria de Adhemar e o do vencido de Darcy.

Arbitrou a peleja o sr. Nicanor Soares Vieira, que teve uma magnifica actuação.

O CASA NAIR F. C. ENFRENTARA' O PENHA A. C.

Disputando uma das principaes provas do grande festival promovido pelo Biscoitos Aymoré F. C., domingo, 19 do corrente, no "ground" da estação da Penha, voltará a exhibir-se o disciplinado e victorioso conjunto da Casa Nair. O Penha Athletico possue um esquadrão tambem de cartaz e tudo fará para derrotar o seu adversario de domingo. Para esse jogo, a directoria do Casa Nair F. C. pede o pontual comparecimento de todos os seus amadores do 1º quadro e reservas ás 11 horas, na gare da estação da Penha, afim de, incorporados, seguirem para o local da pugna.

PERFUMARIA BRITTO E VELO F. C. NUMA LUTA DE GIGANTES

No campo do Confiança, á rua Silva Telles encontrar-se-ão hoje, ás 8 e nove horas da manhã, respectivamente, os segundos e primeiros quadros do Velo F. C. x Perfumaria Britto Football Club.

Trata-se de dois gremios de fama do sport menor e onde militam elementos de grande destaque, estando o ultimo invicto, em cinco mezes de actividades sportivas, apesar de ter enfrentado, neste lapso de tempo, nada menos de treze adversarios. Foi o Perfumaria Britto o vencedor da "Taça Amizade", "Bronze J. E. de Macedo Soares", "Taça Sporting", "Taça Confraternização dos Clubs Commerciarios" e outros tropheos significativos.

As duas equipes deverão, sob a direcção do sr. Augusto Fonseca Britto, formar com a seguinte constituição: Yustrich, Edu' e Nonô; Durval, Alberto e Celi; Doca, Carlinhos, Juca, Peracio e Izael. Segundo quadro: Santa; Adalberto e Adhemar; Bilon, José e Agnaldo; Mario, Delfim, Ernesto, Mario II e Horacio.

Reservas: Nilo, Samuel, Alfredinho, Manoel, Baptista e Cavalleiro.

Menutti perdoado pelo C. S. da Federação

Conselho Superior da Federação Brasileira de Football resolveu hontem, afinal, o demorado caso do "perdão", solicitado pelo player Menutti, ex-defensor do Santos F. C. e presentemente engajado ás fileiras do C. R. Vasco da Gama, desta capital.

Os leitores estão lembrados naturalmente do "caso" ruidoso que trouxe o nome do ex-extrema santista no cartaz, durante largo tempo, até a decisão punitiva do C. S. que o prohibiu de actuar, nos gramados nacionaes.

Com a paz firmada entre a nova directoria dos cruzmaltinos e os clubs paulistas, a punição deixou de ter razão de ser.

Dahi a decisão habilmente retardada do Conselho Superior, attendendo, por unanimidade ao voto do relator, dr. João Lyra, que deu provimento ao recurso do jogador vascaino que já poderá vestir a camisa do Vasco.

Entrega dos premios do Circuito da Gavea deste anno

O Automovel Club do Brasil fará a entrega dos premios dos vencedores do Circuito da Gavea, deste anno, em sessão solemne, na proxima sexta-feira, 17.

A sessão será presidida pelo sr. dr. Henrique Dodsworth, illustre prefeito do Districto Federal, a ella comparecendo ainda altas autoridades, a directoria do Club, corredores e jornalistas, tendo inicio ás 18 horas.

A directoria do A.C.B. offerecerá nesse mesmo dia, ás 19 horas, em sua séde, um jantar á imprensa, numa demonstração de agradecimento aos jornalistas que contribuiram para o formidavel exito da grande competição automobilistica da cidade.

PAGAMENTOS NA PREFEITURA

Serão pagos no 12.º dia util (quinta-feira 16 de novembro).

a) — Os serventuarios pertencentes aos Nucleos componentes do "Lote 2" que não compareceram aos respectivos locaes de trabalho no 2.º dia util de novembro;

b) — os serventuarios licenciados ou a disposição de autoridade superior cujo numero de matricula terminem pela unidade 2 (dois).

..*Observação* — Para os serventuarios licenciados ou á disposição que, por motivo justificavel, anda se não tenham identificado, nem preenchido o respectivo Boletim de Matricula, será considerada, para effeito de pagamento do mez de outubro a terminação do numero da antiga Carteira Funccional.

As construcções para os commerciarios

EXISTEM NA SECRETARIA DE OBRAS E VIAÇÃO APENAS TRES PROCESSOS EM ANDAMENTO

Foi noticiado de que a União dos Empregados no Commercio ia fazer um appello ao prefeito com referencia a processos de construcções de casas encaminhadas pelo Instituto de Aposentadoria e Pensões dos Commerciarios.

Sobre o assumpto, o sr. Henrique Dodsworth declarou não ter recebido até o momento aquelle appello.

Na repartição especializada da Prefeitura, a Secretaria Geral de Viação e Obras Publicas, verificamos que os processos que ali se encontram dizem respeito apenas á abertura de ruas e loteamentos, quasi todos em exigencias.

Para a construcção de predios existem em andamento apenas tres processos.

TRANSFERIDOS TODOS OS JOGOS DE BASKET DA NOITE DE HONTEM

Se o Tempo Permittir, a Liga Carioca Fará Realizar Hoje os Jogos Botafogo e Riachuelo -- Sampaio e Olympico e Grajahú e Carioca

Escolhidos os Juizes que Dirigirão os Choques Vasco x Botafogo, America e Flamengo

FIORAVANTE D'ANGELO E VIRGILIO FREDIGH, NOS JOGOS BANGU' x BOMSUCCESSO E MADUREIRA x S. CHRISTOVÃO

Dois choques sensacionaes assignalarão a importancia da segunda rodada ante-final do Campeonato Carioca de Football.

Para se aquilatar do interesse com que os fans aguardam os proximos jogos, basta lembrar que uma derrota, quer do Botafogo, quer do Flamengo, representará a perda definitiva do titulo de campeão de 1939.

BANGU' X BOMSUCCESSO

Na noite de sexta-feira jogarão Bangu' x Bomsuccesso, na cancha da rua Figueira de Mello, estando escolhido, de commum accordo, para dirigir o prélio, o juiz Fioravante Dangelo.

Não haverá preliminar e o supplente será Mario Faccini.

SABBADO OS JOGOS VASCO X BOTAFOGO E S. CHRISTOVÃO X MADUREIRA

Sabbado o publico terá dois bons encontros a escolher, sendo o que reune os "alvos" e tricolores suburbanos o menos importante.

Esse embate terá logar no estadio do C. R. Vasco da Gama e será controlado pelo veterano Virgilio Fredigh. Carlos Alberto Brandão arbitrará a pugna preliminar, do Torneio Mixto.

GUILHERME GOMES SORTEADO PARA DIRIGIR BOTAFOGO X VASCO

O mais interessante combate de sabbado será levado a effeito no estadio das Laranjeiras entre o Botafogo e o Vasco.

Para dirigil-o foi hontem sorteado, no Departamento Technico, o arbitro Guilherme Gomes que terá como supplente Djalma Cunha.

A preliminar terá inicio ás 19 horas e a partida principal ás 21 horas.

MONTEIRO APITARA' O JOGO AMERICA X FLAMENGO

De commum accordo foi escolhido para a peleja America x Flamengo, o juiz Carlos de Oliveira Monteiro (Tijolo) estando a cargo de Oscar Pereira Gomes, o controle dos teams mixtos, na preliminar.

O Anniversario do C. R. Flamengo

Um presente régio do Fluminense F. C.

A familia rubro-negra está hoje em festa.

42 annos de existencia conta, nesta data, o campeão de terra e mar. Fundado, primeiramente, para o cultivo dos sports nauticos, teve, mais tarde, organizado o seu quadro de football, em consequencia de uma scisão do Fluminense F. Club.

Mas, se no terreno sportivo, a scisão serviu sempre, para accender a chamma do enthusiasmo, com que se batem os dois gremios rivaes, no retangulo verde, no campo social é factor de approximação cada vez maior.

UM PRECIOSO BRINDE DE ANNIVERSARIO

Assim é que, desejando associar-se á data anniversaria do "filho", considerado pelos tricolores veteranos, como um orgulho legitimo da familia, o Fluminense resolveu vencer, de qualquer modo, o Botafogo, primeiro collocado da tabella, afim de offerecer ao Flamengo um brinde natalicio, digno da tradicção de estima que une os dois gremios do Cattete.

Depois do fracasso ruidoso do ultimo "Fla-Flu", excepção sem precedentes, na chronica do football citadino, os que foram assistir o embate do ultimo domingo, em São Januario, viram o espirito de sacrificio verdadeiramente paternal com que os capitaneados do velho Brant se insurgiram, contra o placard, afixado depois do segundo penalte, transformado por Canali, no goal de vantagem dos alvi-negros.

Tivemos a impressão de que todo o team estava disposto aos sacrificios mais penosos, comtanto que o Botafogo deixasse o estadio desalojado do posto que occupava, a frente dos demais concorrentes, no campeonato da cidade.

Não se poupou nem a incapacidade physica de Moysés, para voltar ao grammado, no segundo tempo, dispondo, apenas, de uma só perna, para encher um claro e dispender esforços incalculaveis, como aquelle da transformação no goal de empate, do magnifico centro de Hercules.

A POPULARIDADE DOS RUBRO-NEGROS

Possuindo grande numero de cracks popularissimos, como Leonidas, Domingos e Walter, no presente, Amado, Pindaro, Nery, Kuntz, Nonô, Gallo e Moderato, para não estender muito a lista dos veteranos, o Flamengo sempre dispoz de uma das maiores torcidas da cidade.

Neste momento, entretanto, o prestigio da camisa rubronegra se calcula em 70 por cento das multidões que comparecem aos campos de football, derramando-se pelos bairros e suburbios distantes, com o vigor de um verdadeiro fanatismo.

São centenas de milhares de "fans" que acompanham pelo radio, a actuação do quadro, que tem no "Diamante Negro" uma especie de "mascotte".

CAMPEÃO DE TERRA E MAR

Mas não é apenas nos sports terrestres que o Club de Regatas do Flamengo possue indiscutivel prestigio. Varios campeonatos de remo e natação ornamentam as galerias de honra da séde da praia do Flamengo.

Possuindo nomes de relevo mundano e social, na sua directoria, taes como o do presidente Gustavo de Carvalho, vice-presidente Raul Dias Gonçalves, thesoureiro Antenor Coelho, secretario Sergio Boisson, e os ex-presidentes Bastos Padilha, Paschoal Segreto Sobrinho, M. Rollim, o industrial Mario de Oliveira, o dr. Alberto Borghet e outros innumeros sportmens da velha guarda, o Flamengo está construindo uma das maiores praças de sports do paiz, no aprazivel e bucolico recanto da Lagoa Rodrigo de Freitas, além de uma frota nautica das mais numerosas.

PROGRAMMA DAS COMMEMORAÇÕES DE HOJE

Em commemoração ao seu anniversario, o C. R. Flamengo programmou as seguintes festividades.:

Quarta-feira, ás 5 horas — Alvorada com salva de 21 tiros e hasteamento da bandeira.

A's 8,30 horas — Prova de natação "Paula Ramos Nogueira", da Urca ao Flamengo. Homenagem: Liga de Natação do Rio de Janeiro.

A's 10 horas — Corrida Volta da Lagoa. Patrono: "Diario da Noite".

A's 12 horas — Almoço da familia flamenga, presidido pelo sr. Gustavo de Carvalho e exma. esposa, no campo da Gavea.

A's 14 horas — Festa sportiva, na Gavea. Patronesse: mme. José Bastos Padilha.

A's 20 horas — Recepção na séde ás autoridades, imprensa, radio, clubs, etc. Jantar dansante. Traje de passeio, completo.

Prosegue hoje o Campeonato Brasileiro

Alagoanos x espirito-santenses, na capital bahiana — Depois de amanhã, o choque Ceará x Rio Grande do Norte

Em proseguimento ao programma de jogos marcados na tabella do Campeonato Brasileiro de Football, encontrar-se-ão na tarde de hoje as selecções de Alagôas e Espirito Santo.

A capital bahiana será theatro da interessante peleja que é aguardada com interesse pelos fans da boa terra.

CHEGARAM A S. SALVADOR OS CAPICHABAS

BAHIA, 14 (Agencia Nacional, Brasil) — Procedente do Espirito Santo chegaram hontem, pelo "Affonso Penna", os representantes de football daquelle Estado, que enfrentarão, amanhã, no Campo da Graça, o seleccionado alagoano, que está sendo esperado hoje.

TREINARAM OS BAHIANOS

BAHIA, 14 (Agencia Nacional, Brasil) — Realiza-se hoje, á noite, no Campo da Graça, mais um treino do combinado bahiano, que representará a Bahia no Campeonato Brasileiro de Football. O Combinado terá como adversario a forte equipe do Club Victoria, que no momento ostenta o conjunto mais em fórma da cidade.

AMANHA O TREINO DOS PAULISTAS

S. PAULO, 14 (Agencia Nacional, Brasil) — Realiza-se depois de amanhã mais um treino da selecção official, no campo do Palestra Italia, as 20 horas, contra o quadro representativo do Club Athletico Ypiranga.

CEARA' x RIO GRANDE DO NORTE SEXTA-FEIRA

Os scratches do Ceará x Rio Grande do Norte jogarão sexta-feira, em Fortaleza, o encontro transferido de domingo ultimo.

Para a Conquista do Campeonato, o Flamengo Terá Que Transpor 2 Serios Adversarios America e Vasco

Os cracks rubro-negros preparam-se activamente para enfrentar os americanos na proxima 2.ª feira

O Flamengo está na firme disposição de não mais perder o titulo de leader. Tendo ainda que saldar dois compromissos para terminar o certame, o gremio rubro-negro envidará todos os esforços no sentido de que sua representação não seja prejudicada com a perda de um ponto sequer. Para isso os dirigentes flamengos já providenciaram junto á direcção technica para que tomasse todas as medidas necessarias afim de que o esquadrão leader apresente optimo estado de preparo e produza o maximo que delle possa esperar.

Ao que apuramos, os cracks rubro-negros serão submettidos a severos treinamentos e já no decorrer desta semana os commandados de Leonidas obedecerão a um novo regime de trabalho.

Na 2ª feira jogarão contra o America, e conforme observamos reina entre todos os flamengos franco optimismo.

Transpondo esse obstaculo, terá o Flamengo dado um passo gigantesco para a conquista do titulo maximo, e terá tempo bastante para preparar-se convenientemente para enfrentar o ultimo adversario — Vasco.

O Vasco venceu a Portugueza

5 x 1, O SCORE

No jogo realizado em S. Paulo, o "team" cruzmaltino venceu amplamente o esquadrão da Portugueza pela contagem de cinco a um.

Os tentos foram consignados por Villadonica (3), Gandulla e Orlando. O tento da Portugueza foi obtido por Carabina.

Tijuca Tennis Club

O "Concurso de Natal" que o Tijuca Tennis Club está promovendo com a collaboração de todos os seus associados, continua, como era de se esperar, dando os melhores resultados. O concurso visa engrandecer ainda mais, o selecto corpo social tijucano, de vez que as suas optimas installações comportam maior numero de socios. De facto, o Tijuca proporciona nos seus associados o melhor conforto possivel.

Os seus amplos e luxuosos salões para festas sociaes, artisticas, bailes, reuniões dansantes, concertos regionaes e classicos, constituem, pela riqueza de suas guarnições, ambientes de alta recreação espiritual. Além disso, possue, ainda, um grande gymnasio completo para jogos de basketball, volleyball, esgrima; rink para patinação, pelota ingleza, etc. Innumeras quadras de tennis. Um formoso estudio, onde são realizadas as grandes competições tennisticas e de outros sports; linda piscina de 25 metros por 10, em azulejo branco, com agua filtrada, com apparelhagem especial que impede a transmissão de morbus; bibliotheca com mais de tres mil volumes escolhidos; restaurante-bar de primeira ordem; barbearia luxuosamente montada; play ground para a criançada tijucana, sob arvores frondosas, e com todos os utensilios peculiares. O Tijuca mantém, entre outras actividades, aulas de gymnastica para menino, menina, rapazes, moças, senhores e senhoras; aulas de dansas classicas, ballados, etc.

O Tijuca Tennis Club espera que todos os seus associados prestigiem essa sua iniciativa, participando do concurso, o qual visa, ainda, a realização dos projectados emprehendimentos de sua directoria. Para incentivar o quadro social, todos os participantes deste certame se estão habilitando a receber valiosos e uteis premios.

Olympico x Carioca e Grajahú x Sampaio os jogos de sexta-feira pelo campeonato de basketball

O cartaz da Liga Carioca de Basketball marca para sexta-feira o proseguimento desse certame fazendo realizar mais dois jogos.

A rodada compõem-se dos seguintes jogos:

OLYMPICO CLUB X CARIOCA S. C.

Rink da rua Salvador Corrêa — Leme.

Aladino Asiuto — Arbitro.

Mario de Oliveira — Fiscal.

Fernando Zurli — Chronometrista.

João da Rocha Garcia — Apontador.

Wladimir M. Duarte — Delegado.

GRAJAHU' T. C. X SAMPAIO A. C.

Rink da Avenida Engenheiro Richard 83.

Harold Oest — Arbitro.

José Corrêa Sobrinho — Fiscal.

Helio da Veiga Martins — Chronometrista.

Edgard P. Rabello — Apontador.

Ary M. de Carvalho — Delegado.

Expressivo Officio Enviado Pelo C. A. Indiano ao Tijuca Tennis Club

Não poderia ter obtido resultados mais satisfatorios a exhibição cestobolistica da representação do C. A. Indiano de São Paulo nesta capital.

O Tijuca T. C., confirmando mais uma vez a fidalguia dos seus dirigentes e associados, cercou os visitantes de todo carinho e conforto, fazendo jús, assim a innumeros agradecimentos dos bandeirantes.

O querido club cajuty vem de receber um expressivo officio do C. A. Indiano, o qual transcrevemos na integra:

"Illmos. srs. directores do Tijuca Tennis Club. — 451, Conde de Bomfim — Rio de Janeira. — Prezados srs. — Saudações.

Voltamos á presença de vv. ss., desta feita não para participar de quaesquer torneio, mas sim para expressar-lhes o nosso profundo e inequivoco reconhecimento pelas demonstrações de sympathia que foi alvo a nossa turma feminina de cestobol, quando de sua ida a essa capital.

Apontarmos simplesmente "demonstrações de sympathia" seria lamentavel descuido de nossa parte, mas a terrivel difficuldade que se nos depara ao colligirmos alguns termos para expressarmos o legitimo e sincero sentimento que abrigamos nos obriga a ter sempre em mente uma palavra simples, mas sincera e completa: — Obrigado. — Obrigado — sim, um simples vocabulo que será um novo e agradavel nosso dever repetil-o quando nos vier á lembrança o nome do club que vv. ss. tão superiormente dirigem.

Dissemos "tão superiormente" por intenção. Difficil é nos tempos actuaes, quando todas as convenções são postas á margem, a observancia de regras de alto cavalheirismo e hospitalidade, como as que foram presenciadas pelos nossos representantes. A partir da chegada de nossa delegação a Alfredo Maia, mesmo no acirrado da disputa da partida de "basket", ainda no "pic-nic" em Petropolis, sempre tiveram as nossas "meninas" a grata satisfação de estar num meio de elite.

Deante de taes factos, com os votos pela crescente prosperidade do Tijuca Tennis Club, nada mais nos cumpre senão reiterar-lhes os nossos mais sinceros agradecimentos, e firmamo-nos com os protestos da mais alta estima e apreço.

Attenciosamente, C. A. Indiano (a) E. F MACIEL, secretario geral."

Transferido o choque Botafogo x Riachuelo

Em virtude do mau tempo, reinante na noite de hontem, a Liga Carioca de Basketball resolveu, por proposta do Departamento Technico, transferir para hoje os choques Botafogo F. C. x Riachuelo T. Club — Sampaio A. C. x Olympico C. e Grajahu' T. Club x S. S. Carioca.

Caso persistam desfavoraveis as condições atmosphericas, na noite de hoje, então será marcada nova data para os tres importantes jogos.

LIVRARIA ALVES
Livros collegiaes e academicos

A L. C. B. suspende os direitos do Boqueirão

A Liga Carioca de Basketball resolveu suspender os direitos do C. R. Boqueirão do Passeio.

A Mutuante S. A.
Leilão de Penhores em 18 de Novembro, ás 13 horas
179, R. 7 SETEMBRO, 179
As cautelas poderão ser resgatadas até a vespera e o catalogo será publicado no "Jornal do Commercio" no dia do leilão.
N O T A — LEILÃO extraordinario em 30 de novembro

FORAM A EXAME MEDICO

OS PRIMEIROS ELEMENTOS CONVOCADOS PARA O SCRATCH CARIOCA

Afim de se sujeitarem ao rigoroso exame medico, annunciado para os 31 componentes do seleccionado que defenderá o prestigio do "soccer" da cidade, no Campeonato Brasileiro de Football, compareceram hontem ao Departamento Medico, da Liga, onde foram examinados demoradamente pelos doutores Leite de Castro e Domingos Dangelo, os seguintes jogadores cariocas — Og, Thadeu e Hortencio, do America F. C. — Zezé Moreira, Carvalho Leite e Paschoal, do Botafogo F. C.

Deixaram de attender ao edital de convocação do D. T. os players Aymoré, Nariz, Peracio e Patesko.

Sexta-feira serão chamados a exame, além dos tres faltosos mais os seguintes players do Bangu', Flamengo e Fluminense: Pichim, Leonidas, Sá, Domingos, Newton, Hercules, Batataes, Pedro Amorim, Tim e Romeu.

Guilherme Gomes, Sorteado Para Dirigir o Encontro Botafogo e Vasco

INFORMAÇÕES FINANCEIRAS E COMMERCIAES

CAMBIO

Abriu hontem o mercado de cambio, com o Banco do Brasil cotando a libra a 78$400 e o dollar a 19$860 para o bancario.

O Banco do Brasil, declarou comprar sobre Buenos Aires em dollares a vista a 19$660 no cambio livre e a 16$400 no cambio official.

Assim ficou no primeiro encerramento.

Reabriu, com o Banco do Brasil operando para repasse aos bancos a 65$320.

Aquelle banco passou a cotar o peso-uruguayo a 7$500 para o bancario e o peso-argentino a vista a 4$540 para compra.

Fechou, com o Banco do Brasil, operando para repasse aos bancos a 65$080 por libra, no cambio livre e comprando o peso-argentino a .. 4$520 no cambio livre.

O BANCO DO BRASIL AFFIXOU AS SEGUINTES TAXAS PARA VENDA DE SUAS COBRANÇAS — COBRANÇAS DE OUTROS BANCOS, QUOTAS E REMESSAS PARA IMPORTAÇÃO

A' vista: — Libra, 78$400; dollar, 19$860; lira, 1$005; franco, $445; escudo, $740; florim, 10$550; franco suisso, 4$460; belga, 3$255; peso-argentino, 4$740; uruguayo, ... 7$490 e corôa sueca, 4$720.

O BANCO DO BRASIL DECLAROU COMPRAR NO CAMBIO LIVRE AS SEGUINTES TAXAS

A 90 d|v: — Libra, n|c e dollar, 19$710.

A' visto: — Libra, n|c e dollar, 19$760.

Cabo: — Libra, n|c e dollar, 19$780.

O BANCO DO BRASIL AFFIXOU AS SEGUINTES TAXAS PARA COMPRA NO CAMBIO OFFICIAL

A' vista: — Libra, n|c e dollar, 16$460.

A 90 d|v: — Libra, n|c, dollar, 16$500 e peso-argentino, 3$770.

Cabo: — Libra, n|c e dollar, 16$520.

Para repasse aos bancos: — Libra, 65$200 e dollar, 16$560.

OURO FINO

O Banco do Brasil comprava a gramma de ouro fino na base de 1.000|1.000 em barra ou amoedado ao preço de .. .. 24$500.

CAMBIO NO EXTERIOR

Abertura de Londres sobre Nova York, 4.02 a 4.04, e fechamento, 4.02 a 4.04.

Abertura de Londres, sobre Nova York, 3.94.5|8.

TITULOS

O mercado de titulos esteve hontem bastante activo e firme, com negociações mais desenvolvidas, como se vê a seguir:

VENDAS VERIFICADAS HONTEM

Apolices geraes:

8 Uniformizadas, 1:000$000 5% 808$; 6 Div. Emissões, Nom. 808$; 125 idem, idem 810$; 310 idem ao portador em caut. 804$; 10 idem idem 817$; 55 idem, idem 818$; 324 Reajustamento Econom. caut. 845$; 17 idem Titulos 850$; 2 idem caut. 500$ 415$; 20 Obrigações do Thesouro 500$, 1930 7% .. . 502$000.

Municipaes:

679 Emp. 1904 Port. £ 20 .... 408$; 19 idem 1906 Port. 200$ 6% 162$; 5 idem 1920 Port. 200$ 6% 160$; 10 idem, idem .. 161$; 35 idem 1931, 5% 193$500; 571 idem, idem 194$; 110 idem, idem 194$500; 79 Dec. 3264 200$ Port. 184$500; 45 idem 1535 .. 200$ Port. 7% 187$000.

Estaduaes:

200 Estado de Minas 200$. Port. 7% 153$; 181 idem 1:000$ 800$; 12 idem 200$ 1.ª serie 5% 146$; 75 idem, idem 146$500; 34 idem, idem 147$; 114 idem da 2.ª serie 9% 166$; 920 idem da 3.ª serie 7% 160$; 3 idem, idem 161$; 18 idem 1:000$000 5% 620$; 53 Estado de Pernambuco 84$; 2 idem, idem .. 84$500; 2 Estado de São Paulo 2000 5% 194$; 114 idem, idem 194$500; 207 idem, idem 195$; 21 idem Uniformizadas, 8% 1:026$00$.

Acções:

50 Comp. America Fabril .. 300$; 100 Docas de Santos, Nom. 220$; 36 Sul America Seguros de Vida 800$000.

CAFE'

TYPO 7 — 16$000

O mercado de café disponivel funccionou hontem firme e com os preços inalterados.

Cotou-se o typo 7 ao preço de 16$000 por 10 kilos na taboa e foram vendidas durante os trabalhos 6.973, contra 5.928 ditas anteriores.

Fechou firme.

COTAÇÕES POR 10 KILOS

Typo 3 18$000; typo 4. 17$500; typo 5. 17$000; typo 6. 16$500; typo 7. 16$000; typo 8. 15$500.

Pauta mensal:

Café commum .. .. .. 1$300
Café fino .. .. 2$000

MOVIMENTO ESTATISTICO

Entradas, 11.133. Embarques, 30.035. Consumo local 1.000. Café revertido, 5.000. Café doado, 70. Stock, 439.986 saccas.

ASSUCAR

Esse mercado funccionou hontem, firme om os preços inalterados e negocios moderados.

MOVIMENTO ESTATISTICO

Entradas, 3.500. Saidas, .. 3.000. Stock, 78$477 saccos.

COTAÇÕES POR 60 KILOS

Branco crystal, nominal. Demerara, 50$000 a 51$000. Mascavo, 37$000 a 39$000.

ALGODÃO

O mercado de algodão funccionou hontem firme, com negocios apreciaveis e cotações inalteradas.

MOVIMENTO ESTATISTICO

Entradas, 1.803. Saidas, 450. Stock, 9.223 fardos.

COTAÇÕES POR 10 KILOS

Seridó: — Typo 3, 44$000 a 44$500; typo 4, 43$500 a 44$500; Sertões: — Typo 3, 42$000 a 43$000; typo 5, 40$000 a 41$000. Ceará: — Typo 3, nominal; typo 5, 40$000 a 41$000. Mattas e Paulistas: — nominal.

Movimento Maritimo

ESPERADOS

B. Aires e esc., "Argentina" 15
Belém e esc., "Pedro I" . 15
Nova York e esc., "Brasil" 15
Buenos Aires e esc., "Oceania" 15
P. Alegre e esc., "Jangadeiro" 16
Recife e esc., "A. Benevolo" 16
P. Alegre e esc., "Herval" 16
Penedo e esc., "Miranda". 17
Japão e esc., "La Plata Maru" 17
Santos, "Camocim" 19

A SAIR

Trieste e esc., "Oceania" 15
Tutoya e esc., "Uçá" 15
Nova York e esc., "Argentina" 15
B. Aires e esc., "Brasil" . 16
Vacouver e esc., "West Iris" 16
Buenos Aires e esc., "Santos" 16
Imbituba e esc., "Arary". 16
P. Alegre e esc., "Chuy". 16
P. Alegre e esc., "Lanny" 16

Serviço Aereo

ESPERADOS

Uberaba, Araxá e B. Horizonte — Panair 15
P. Alegre — Panair 15
B. Aires — Condor 16
Belém e Therezina — Condor 16
B. Horizonte — Panair 16
E. Unidos — P. Am. Airways 16

A SAIR

B. Aires — Condor 15
Recife e Fortaleza — Condor 15
P. Alegre, B. Aires e Santiago — Air France .. 15
B. Horizonte, Araxá e Uberaba — Panair 15
Manáos e P. Velho — Panair 16
B. Horizonte — Panair .. 16

A imprensa, grande cooperadora das iniciativas do governo

Por motivo da passagem do segundo anniversario de sua investidura na Pasta da Agricultura, occorrida no dia 13 do corrente, o ministro Fernando Costa foi, na tarde de hontem, alvo de expressiva manifestação de sympathia, por parte dos jornalistas acreditados junto ao gabinete de s. ex.

Falaram saudando o titular da Agricultura o sr. Harold Daltro, da "A Batalha" e Jorge Chalitha, da "A Razão" do Rio Grande do Sul os quaes enaltecem em vibrantes improvisos a actuação do sr. Fernando Costa no Ministerio da Agricultura.

O ministro Fernando Costa, visivelmente commovido, agradeceu aquella espontanea manifestação de sympathia e salientou o preponderante papel da imprensa em favor de todas as iniciativas do Governo. Accentuou, em seguida s. ex. o muito que o Ministerio da Agricultura deve ao trabalho quotidiano dos jornaes, que, desinteressadamente, collaboram nas campanhas em que está empenhado no sentido do levantamento do nivel economico de nossa Patria.

Casa Guiomar
Calçado "DADO"
E' o expoente maximo dos preços minimos
Julio N. de Souza & Cia.
AVENIDA PASSOS, 120 — RIO — TEL.: 43-4424

50 SPORT — Pellica preta, azul, laranja

45 SPORT — Box-calf, preto, marron, azul, laranja.

45 SPORT — Sola pontcada — Box-calf, preto, azul, laranja e marron

Peçam catalogos gratis
Porte Correio
Alpercatas . . . . . 1$200
Sapatos . . . . . . 2$000

Nos Bastidores De O MAGICO DE OZ

A GRANDIOSA PRODUCÇÃO QUE O "METRO" NOS DARÁ 6.ª-FEIRA

(Especial e exclusivo para DIARIO CARIOCA)

CAPITULO V

imaginarias, effectuou um esboço geral de 3.000 trajes differentes, os quaes foram tingidos por separado, depois de confeccionados, afim de attender individualmente ao colorido synchrometrico do technicolor. Tudo foi feito a ordem, inclusive os uniformes, porquanto em parte alguma se encontrava o material nos padrões desenhados. Conta Adrian que nunca se tornou tão interessante para elle o trabalho de costureiro, porque, como tudo era producto de imaginação, ideava tudo egualmente sem formulas ou restricções. Para os 120 Munchkins cada costume foi desenhado individualmente, de maneira a dar com exactidão aos minusculos personagens o effeito de "bonequinhos ou bonequinhas", como julgaria ver deveras no seu sonho uma garotinha da edade de "Dorothy". Dahi o adoptar o costureiro o feltro, e empregar as joalherias exaggeradas e milhares de vistosas flores. Dest'arte a pintura de Munchkinlandia, com os gnomos exhibindo os seus berrantes coloridos e padronagens variadissimas, é nada menos que um jardim de flores movendo-se daqui para ali, de cá para lá, ora misturando-se, ora separando-se para um e outro lado, em uma fantasia esfusiante...

Acredita Adrian que o uso de flores em tonalidades gritantes, conforme são apresentadas nas caracterizações de Oz, terá um inicio de moda, entre o meio feminino, que talvez crie uma nova fórma de gosto nos figurinos da proxima primavera... Naturalmente, nem tudo poderá ser adaptado de accordo com os originaes extravagantes, e mesmo o que fôr adoptado não o será sem uma attenuação segundo a nossa discreção e bom tom, pois que nós, neste mundo, não somos bonecos ou bonequinhas de modas ideadas para terras imaginarias e encantadoras como a terra esmeraldina. O grande roupista dos studios M-G-M dá particular sentido aos chapéos, luvas, sapatos, botinhas e aventaes...

Incumbiu-se das maquillagens dos personagens de Oz, ninguem menos que Jack Dawn, nome esse que dispensa qualquer referencia ou commentario. E Dawn achou que os caracteres descriptos pela obra de Frank Baum deveriam ser apresentados com as caracteristicas pessoaes dos actores, de fórma que se soubesse que tal ou qual papel era vivido por tal ou qual artista. Isso é o que succede com o "Espantalho", o "Homem de Lata" e o "Leão Covarde", partes essas interpretadas com maquillagens especiaes, applicadas de maneira a não apagarem as feições do rosto, por Ray Bolger, Jack Haley e Bert Lahr.

Além dos habitantes de Oz, na pellicula figuram os macacos alados, de que já falamos, cujas asas foram moldadas ao estilo das dos condores sul-americanos, que são os maiores passaros que existem actualmente. Ha as macieiras que colhem o seu proprio fruto e o atiram sobre o chão, ou contra as pessoas. Ha centenas de animaes, entre os quaes notamos, pela sua maior originalidade, o "cavallo furta-cor" e o celebre "Jim", o corvo que parece humano, o unico corvo amestrado que se conhece no mundo. Ha ainda centenas de passaros rarissimos pela plumagem e pelo canto exquisito de que são dotados, os quaes são certamente uma das grandes curiosidades para o publico...

A terra de Oz, que L. Frank Baum descreveu pela primeira em 1900, no seu famoso livro "The Wizard Of Oz", resultou ser uma região tão bella e tão cheia de encantos que centenas de creanças, mulheres e homens, depois, escreviam insistentemente ao autor pedindo que publicasse mais coisas sobre tão fantastico paiz...

Só uma vez, em 1905, foi a terra de Oz apresentada fóra das paginas da obra escripta, em uma opereta que causou verdadeiro furor durante muitos annos nos Estados Unidos. Dois artistas norte-americanos, Montgomery e Stone, fizeram-se astros nesta producção musical, na qual figuraram como principaes nada menos de seis annos.

Agora, em 1939, finalmente, a Metro-Goldwyn-Mayer, arriscando uma grande iniciativa, resolveu produzir a fabula em soberba pellicula de um colorido monumental, e deu a responsabilidade da filmagem a um nome de firmado conceito cinematographico, como e o famoso director Victor Fleming. Os papeis que centralizam todo o enredo foram distribuidos, acertadamente, à indiscutivel interpretação de Frank Morgan, Jack Haley, Ray Bolger, Bert Lahr e, sobretudo, á incomparavel garota Judy Garland, que ahi é uma nova revelação.

Não ha duvida, os trabalhos desta producção foram enormes, a par da sua grande responsabilidade. Todos os departamentos technicos da Metro contribuiram, na sua apurada especialidade, á realização do film. Emquanto o Departamento de Elencos distribuia artistas, cada um em um papel, outro departamento confeccionava os trajes da fantasia imaginaria do novellista, e outro criava os surprehendentes scenarios que deveria ter destinado, para a scena, a fabula de Baum. Emfim, supponhamos um Cedric Gibbons construindo um mundo de illusão maravilhosa, em que a architectura das linhas não tenha as curtezas da realidade.

Por regra, nas producções cinematographicas, os scenarios são feitos segundo a determinação da natureza do argumento: o trabalho é apenas copiar logares que existem realmente. Mas, no caso de uma obra imaginativa, como "O Magico de Oz", sem precedente no original, tudo tinha tambem de ser original e feito de conformidade com a fantasia. A unica coisa convencional em "O Magico de Oz" é uma herdade com a sua respectiva casa proprietaria, um estabulo e um pateo. Figura-se egualmente um acampado ás margens de um rio, onde a encantadora e ingenua "Dorothy" encontra o professor Marvel.

Apparecem, em technicolor, o castello da bruxa, ou "fada má", o palacio do magico com o salão do throno, o bosque do leão, as arvores ambulantes, o campo de papoulas, a muralha ameiada, corredores, vestibulos e escadarias do palacio, além de muitos outros detalhes interessantissimos.

Porém, de todos os scenarios, o mais pinturesco é o que representa a cidade dos diminutos Munchkins. São noventa e dois edificios, de tamanho proporcionado aos seus moradores, cercados, em visivel contraste, de flores gigantescas; uma praça publica, uma ponte sobre um minusculo riacho, uma fonte e um mercado publico. As decorações não teem mais de trinta metros de altura, e são pintadas em todas as cores possiveis de photographar.

O campo de papoulas onde a bruxa horripilante faz que, por influencia dos seus artificios, se dê um narcotico filtrado por ella mesma a quatro aventureiros recem-chegados, mede meio hectareo de extensão e tem 4000 plantas somniferas.

Decoração interior, a maior é a **Cidade de Esmeralda**, cidade de estranha estructura, em que se veem as mais esquisitas construcções, muitas de vidro, de brilhante cor verde em doze tonalidades diversas. O milheiral, onde **Dorothy** vê o "**Espantalho**", assoma e uma extensão de dois hectares, dividido por um curioso caminho de ladrilhos amarellos...

Mais grandiosa, porém, que o levantamento de "sets" foi a armação das machinas de trucs, localizadas nos studios, as quaes nos deram, por exemplo, a illusão perfeita de um cyclone desabando sobre a fazenda de Tio Henry e Tia Em e da casa que "voava", transportada até a terra de Oz. Os engenheiros que construiram essas machinas levaram nada menos de dois mezes estudando a maneira como puderiam transportar illusoriamente uma casa e fazel-a descer serenamente na cidade de Munchkin, sem comtudo, deixar entrever pelos espectadores que aquillo era um "truc muito bem feito". A professora miss Gulch tinha de apparecer pedalando no ar uma bicycleta, e depois ir-se transformando insensivelmente no aspecto de uma bruxa que segurava na mão um bastão... Mais tarde, quando Dorothy atira agua sobre ella, o truc que os technicos imaginaram faz-nos ver de forma perfeita como a "má fada" vae desapparecendo, qual se fosse metal ao derreter-se, frente aos olhos da camera...

Em Munchkin uma grande bolha parece que vem de uma grande distancia, soltando fortes estalos e mudando successivamente de cores, até que, chegando a determinado logar, rebenta-se, e della surge a figura de Glinda... Depois, a bolha toma de novo a sua forma e desapparece para o mesmo lado de onde viera... Outro problema que se apresentou de forma intrincada foi o da arvore que atira e recolhe os seus proprios frutos; o da bruxa ao escrever no ceu, com o seu bastão, uma mensagem; o das abelhas que sáem da bocca, nariz e orelhas do "Homem de Lata", o da "má fada" atirar do alto uma bola de fogo, que cáe na cabeça do "Espantalho"; o apparecer e desapparecer, a bruxa, em outra bola de fogo... e mais dezenas de outros problemas e trucs difficillimos de executar...

Uma das scenas de maior sensação é a que se passa na sala do throno do Magico, quando Frank Morgan, apresentado sob uma desusada maquillagem, apparece com a cabeça na altura de vinte pés e fala a Judy, Bolger, Haley e Lahr...

Este é um film differente de qualquer outro no original e em toda a sua producção — isso já foi dito muitas vezes — porém é ainda, e sobretudo, um film differente pelo numero e effeito sensacional dos seus trucs rarissimos e, mais ainda, porque estes foram executados em technicolor.

A terra de Oz era tambem um paiz onde se ouviam sons estranhos e musicas bellissimas; assim, outro problema que se apresentava aos technicos foi o desenvolveram os effeitos dos sons communs na escala musical, o que fizeram até o numero de 200.000. Para uma sequencia apenas foram gravados 15.000 pés de cantos de passaros rarissimos da ilha Catharina, em numero de .. 8.000. Esses cantos mesmos, depois, foram convertidos por mechinas sonoras em tres e quatro, dando-nos assim outros tantos que não existem na realidade, baseados em cantos de passaros reaes, os quaes suppõe-se cantarem na "Floresta Solitaria"...

Para effectuarem o ruido do cyclone, os mathematicos usaram mais de quatro milhões de algarismos em separado e symbolos algebricos, calculando o volume, pressão, velocidade, densidade do ar e caracteristicas electricas dos cyclones...

Por esse e outros motivos, disse-se, e diz-se com verdade, que a Metro-Goldwyn-Mayer, filmando "O Magico de Oz", realizou no cinema todos os problemas cinematographicos, e muitos outros problemas que até hoje não se haviam ainda deparado na historia do cinematographo...

(Conclue amanhã).

Um empreendimento cultural sem precedentes na America do Sul

ACCENTUADO INTERESSE DOS CIRCULOS DA INTELLECTUALIDADE PLATINA, EM TORNO DA EXPOSIÇÃO DO LIVRO BRASILEIRO QUE AMANHÃ SE INAUGURA EM MONTEVIDE'O

MONTEVIDE'O, 14 (Agencia Nacional, Brasil) — Os jornaes desta capital continuam a dispensar o maior destaque ao noticiario e commentarios relativos á Exposição do Livro Brasileiro, a inaugurar-se hoje, e que tambem já se tornou um dos motivos de maior interesse, no momento, para os circulos culturaes uruguayos.

E todas as referencias são unanimes em emprestar ao empreendimento, no que se refere á diffusão e intercambio culturaes dos povos sul-americanos, uma expressão e um alcance sem precedentes.

Em verdade, a Exposição, organizada por inspiração do presidente Getulio Vargas, e sob o patrocinio do Ministerio da Educação, inclue todo um esplendido conjunto de iniciativas de divulgação do pensamento e de cousas do Brasil propiciando ao mesmo tempo uma legitima festa de confraternização da intelligencia, da qual participarão figuras de grande relevo da intellectualidade brasileira, uruguaya e argentina. Carlos Maul, Oswaldo Orico, Vianna Moog, Joanna de Ibarbourú, Orestes Garolio, Rodrigues Fabregat, eis alguns dos nomes que figuram na lista de conferencias a se realizarem durante a Exposição.

Será feita, de outra parte, a projecção de films sobre o Brasil, dentre os mesmos se destacando uma serie magnifica de cinema educativo.

Afim de que a Exposição produza effeitos e fructos permanentes, a Embaixada Brasileira nesta capital resolveu promover aqui, durante os dias de sua duração, reuniões de livreiros e editores dos dois paizes, dando-lhes assim a opportunidade de estudarem medidas tendentes a facilitar o maior intercambio bibliographico entre o Brasil e o Uruguay. A essa que se poderia chamar a Conferencia do Livro deverão comparecer, vindos do Brasil entre outros, os srs. Otales Marcondes, de São Paulo; Henrique Fertaso, de Porto Alegre, e Freitas Bastos, do Rio de Janeiro. O sr. José Olympio, solidario com a idéa, não virá, ao que se informa por lhe ser impossivel afastar-se do Rio, no momento.

Outro detalhe interessante da organização do certame é o seguinte: a que se prestem maiores serviços á diffusão da cultura brasileira, ficou resolvido que, durante certas horas do dia, a Exposição funccione como bibliotheca, permittindo-se aos visitantes a consulta a leitura dos livros expostos.

NOTICIAS DO ESTADO DO RIO

Numa expressiva demonstração de apreço, as alumnas da Escola Profissional Aurelino Leal vão convidar a exma. sra. Alzira Vargas do Amaral Peixoto para ser a paranympha da turma deste anno. Com esse objectivo, esteve hontem, no Palacio do Ingá, uma commissão de diplomadas dequelle estabelecimento de ensino, a qual foi recebida por um dos officiaes de gabinete da interventoria.

SUSPENSO UM INSPECTOR DE VEHICULOS

O chefe de Policia suspendeu por dez dias o inspector de vehiculos de 1.ª classe — Egydio Gomes de Figueiredo Junior.

O ESCOAMENTO DA LAGOA DE JACAREPIA'

O director geral do Departamento das Municipalidades transmittiu ao director do Saneamento da Baixada Fluminense, solicitando as providencias que no caso, couberem, cópia do officio em que o prefeito de Saquarema encarece a necessidade de serem escoadas as aguas da lagôa de Jacarépiá e desobstruidos os riachos que nella desaguam.

A RECONSTRUCÇÃO DA PRAÇA GETULIO VARGAS

O director geral do Departamento das Municipalidades communicou ao prefeito de Nova Iguassú que o Edital de Concorrencia para reconstrucção da Praça Getulio Vargas, em Belfort Roxo, depois de apreciado pelos orgãos technicos do D. M., foi encaminhado á publicidade.

NOMEADA CATHEDRATICA DA ESCOLA PROFISSIONAL "NILO PEÇANHA"

O interventor federal nomeou a professora Emma Cardoso, classificada em concurso, para exercer o cargo de cathedratica de Historia Patria e da Civilização, da Escola Profissional "Nilo Peçanha", em Campos.

Na Central do Brasil

EXPRESSO PARA A ZONA DE VERANEIO

Attendendo á affluencia de passageiros que regressa de Barra do Pirahy, durante o verão o chefe do Trafego da Central, autorizou a formação de um expresso (S-14), que circulará todos os domingos entre aquella estação e a de Alfredo Maia, onde chegará ás 20,20 horas.

CLASSIFICAÇÃO DE OFFICIAES ADMINISTRATIVOS

Em virtude de enganos verificados na classificação, por ordem de antiguidade, dos componentes da carreira de official administrativo da classe "H", o director da Estrada mandou elaborar nova tabella, a qual foi approvada pelo presidente da Republica.

CONTAGEM DE TEMPO

No requerimento em que o agente da classe "F", Guinivoro Nogueira, pede annotar em sua fé de officio, o tempo, em que serviu na Estrada de Ferro Rio D'Ouro, de 16 de fevereiro de 1928, á novembro de 1931, num total de 1.050 dias apurados o director da Estrada exarou o seguinte despacho: — "Deferido, para fins de aposentadoria".

CONSTRUCÇÃO DE CASA

No requerimento em que o empregado Olympio Pinto, pede permissão para construir uma casa no kilometro 23 da Linha Auxiliar, no Estado do Rio, o director da Central proferiu o seguinte despacho: — "Deferido a titulo precario e nas condições habituaes, sendo que a casa não poderá ser construida em pateo de estação".

LICENÇAS CONCEDIDAS

O director da Central, concedeu licença por seis mezes, aos seguintes empregados: Raymundo Monato da Silva, Waldemar Luiz dos Santos, Nathanael Fonseca da Cunha e Silva, José Baptista Pereira Bastos; e por um anno: Gaspar José Vieira e Carlos Lourenço da Cunha.

CONCESSÃO DE PENA D'AGUA

O director da Estrada, concedeu ao guarda Manoel Fernandes Bastos, o fornecimento de uma pena dagua, para sua residencia no kilometro 198-199 em Entre Rios.

Clinica Medico Cirurgica
— do —
DR. AMERICO CAPARICA
CONSULTORIO
RUA VISCONDE DO RIO BRANCO, 31
Elevador - Telep. 22-2949
Diariamente das 4 ás 7 hs.
RESIDENCIA:
R. PAULO FRONTIN, 103
2.º andar — Tel. 22-7894

BEBAM CAFE' GLOBO O melhor e o mais saboroso
BOM ATE' A ULTIMA GOTTA!!!
Guardem as capas que têm valor.

ESCRIPTORIO DE ADVOCACIA
CIVIL, COMMERCIAL E CRIMINAL
Questões Administrativas e Fiscaes — Contratos e Distratos Commerciaes — Defesa em todas as Repartições Federaes e Municipaes — Representantes nos Estados
Drs. Heider Villares Sucena — J. Araujo Villela e Paulo Faria de Mendonça
RUA DO OUVIDOR N.º 183 — 2.º Andar
SALA 204 — TELEPHONE 42-7802

SOCIAES

ANNIVERSARIOS

Fazem annos hoje:

Senhoras: Albertina de Diniz, Lenita de Lima Muniz, Maria Ribeiro Antunes, Maria da Gloria Medina Coeli Rosado; senhorinhas: Maria Ignez Gomes Pereira, Hilda Noronha de Andrade, Marianita Ribeiro da Costa; senhores: Clovis Freitas, Carlos Reis, Custodio Pereira Lima, dr. Deusdedit de Souza, dr. Cardoso de Mello, dr. Avelino Pimenta, dr. Ricardo Xavier da Silveira, commendador Bento Rodrigues Esteves; o menino Dario, filho do dr. Armando Duque Estrada de Barros.

— Transcorre amanhã o anniversario do dr. Valle Junior, conhecido medico nesta capital. O anniversariante commemorará essa data, em companhia de sua familia, num jantar no "grill" da Urca.

— A data de hoje assignala a passagem natalicia do menino Toninho, filho do actor Jayme Martins e de sua esposa dona Angelina Martins.

Os progenitores do anniversariante, offerecerão, em sua residencia, uma mesa de doces ás pessoas de suas relações.

Dr. J. D. Belford Vieira — Por motivo do seu anniversario natalicio hontem transcorrido, foi alvo das mais expressivas demonstrações de apreço e sympathia por parte dos seus numerosos amigos e admiradores, o professor Belford Vieira, engenheiro do Departamento Nacional de Portos e Navegação, e figura das mais representativas da sociedade carioca.

NASCIMENTOS

Abilio — E' o lindo menino que no dia 13 do corrente, veiu alegrar o lar do sr. Abel Francisco Ferreira da Silva e de d. Aracy Teixeira Ferreira da Silva. Abilio é o primogenito do distincto casal.

HOMENAGENS

Os amigos e collegas do professor Waldemar Areno, reunem-se dentre em poucos dias, para offerecer-lhe um almoço, como homenagem pela sua recente escolha para a cathedra da Escola Nacional de Educação Physica.

Essa homenagem terá logar no Automovel Club do Brasil, estando as listas para as adhesões com o sr. Adão Lima, na portaria do "Jornal do Commercio" e portaria do Automovel Club do Brasil.

Realizou-se, conforme estava annunciada, a homenagem que os amigos do delegado fiscal Manoel Gomes dos Anjos lhe prestaram.

O almoço no restaurante Assyrio decorreu num ambiente de franca e cordial alegria, tendo comparecido, especialmente convidados, os srs. ministros Attila Soares, commandante Amaral Peixoto, dr. Amaral Peixoto, sr. Corrêa Pinto representando o interventor Henrique Dodsworth, o escriptor Orvacio Santamarina, além de um grande numero de amigos e antigos correligionarios do homenageado.

Ao champagne o sr. Orvacio Santamarina fez um bello improviso, que impressionou os presentes. Enaltecendo as qualidades do sr. Gomes dos Anjos, definiu-lhe o caracter sua acção politica e administrativa, e, por fim, sua feição excepcional de amigo dos que com elle lutaram e trabalharam. O homenageado agradeceu muito emocionado. Usou da palavra tambem o professor A. Trindade.

FESTAS

Tijuca Tennis Club — O Departamento Social do Tijuca Tennis Club levará a effeito no proximo domingo, no Grill do Casino da Urca, magnifico sorvete-dansante. Duas optimas orchestras. Interessante programma artistico.

No sabbado, 25, o gremio realizará, das 21 á 1 hora, linda noite dansante, com o concurso de optima "jazz-band".

Domingo 26, o Tijuca offerecerá á petizada tijucana encantadora festa dansante. Grandiosa hora artistica organizada pelo professor Mirandalva, o maior imitador de ruidos da natureza, vozes de animaes, instrumentos musicaes, emfim, um verdadeiro phenomeno vocal.

OPTIMA COLLOCAÇÃO

Precisa-se de moças e moços, para Feira de Amostra e outros serviços.

Tratar Fabrica de Gravatas Odeon Ltd.

RUA DA ALFANDEGA 304

VAE APRESENTAR-SE NOVAMENTE, O THEATRO INFANTIL!

Eis a auspiciosa noticia para a guryzada: o Theatro Infantil, da Associação Brasileira de Criticos Theatraes, sob o patrocinio do Serviço Nacional de Theatro, vae apresentar-se novamente no Carlos Gomes, ás 10 horas da manhã, do proximo dia 26! O ruidoso exito alcançado com "Aquarellas do Brasil", e "A Nova Gata Borralheira" lindas fantasias de Theophilo de Barros, obrigou a A. B. C. T. a repetir o grandioso espectaculo.

Tal como da primeira, serão distribuidos desta vez ingressos gratuitos ás crianças até 12 annos, pagando os maiores dessa edade apenas dois mil réis. A distribuição começará a ser feita a partir de quinta-feira, na séde da Associação de Criticos, á rua Pedro I.

O CIRCO DOS ANÕES HOJE, NA FEIRA DE AMOSTRAS

Com a inauguração da Feira de Amostras, a criançada terá de hoje em deante, ali o seu divertimento predilecto: O Circo dos Anões, e a "Cidade Liliputiana", ambos installados num confortavel local daquelle certame.

C. P. V. C.

As pessoas que tiverem contratos desta companhia dependendo de solução, deverão procurar o dr. Mendonça, á rua Pauto Alves 82, Nictheroy, ou, nesta cidade, o dr. Bittencourt Junior, á Praça 15, Edificio Taquara, sala 403, de 5 ás 6, segundas, quartas e sextas, os quaes estão preparando um memorial a ser enviado ás autoridades competentes.

GRANDE VESPERAL HOJE, COM "CARIOCA", NO JOÃO CAETANO

Jardel Jercolis commemorando a passagem do cincoentenario da Republica, offerecerá, ás 15 horas, no João Caetano, a ultima grande vesperal com a mais bonita e a mais brasileira das operetas, "Carioca", da "dupla definitiva" Jardel-Geysa Boscoli. E' uma excellente opportunidade para se admirar o trabalho da estrella Lodia Silva, fino e cheio de encantamento, e a comicidade irresistivel de Pepita Cantero e Manoelino Teixeira. A' noite, como sempre, haverá as duas sessões das 20 e 22 horas.

"A LINHA SEZEFRIDO", HOJE, EM COMMEMORAÇÃO A' PROCLAMAÇÃO DA REPUBLICA NO THEATRO MODERNO

O grande dia feriado de hoje, será commemorado no theatro Moderno, da Empresa Paschoal Segreto pela Companhia de Espectaculos Typicos Musicados, com a peça "A Linha Sezefrido", de Victor Costa e Floriano Faissal.

Trata-se de uma peça engraçadissima e feita ao sabor do gosto das familias, com a collaboração dos artistas Itahy Pirajá, Durvalina Duarte, Emma D'Avila, Beatriz D'Avila, Anice Archambeau, Maria Vidal e Odyr Odilon.

O 15 DE NOVEMBRO NO RECREIO

Hoje haverá ás 15 horas e á noite ás 20 e 22 horas, tres sessões com "Em ponto de bala", a revista da moda, que se despede amanhã do cartaz do Recreio.

O que o Thesouro pagará amanhã

No Thesouro serão pagas amanhã as seguintes folhas do 14.° dia util: — Diversas Pensões da Guerra, de L a Z. Meio-soldo, de A a Z e Montepio Militar da Guerra, de A a Z.

THEATRO

A PROXIMA TEMPORADA DE COMEDIAS NO THEATRO CARLOS GOMES

Alma Flora, estrella do Carlos Gomes

A noticia de que, Mesquitinha, o popular artista do palco e da téla está para estrear no theatro Carlos Gomes, no dia 23, com a Companhia de Comedias "Mesquitinha-Alma Flora", tem despertado justo interesse nesta capital, por se tratar de um actor, que ha muito não trabalha nos theatros aqui do Rio.

Mesquitinha vinha se dedicando ao cinema brasileiro estando afastado por este motivo temporariamente do palco, devido a compromissos vultosos assumidos para fazer films brasileiros, interpretando os principaes papeis de "O Bobo do Rei", "João Ninguem" e "Maridinhos de luxo", que os nossos principaes cinemas exhibiram com absoluto agrado.

TEMPORADA E CONGRESSO DE AMADORES

Os amadores do Theatro Brasileiro viviam num abandono quasi completo, até que o amador e ensaiador Ernesto Franciscone, homem de theatro, que vem dando á arte scenica o melhor de sua capacidade de trabalho e dotes artisticos, resolveu congregar um certo numero de grupos para uma temporada sob os auspicios do Serviço Nacional de Theatro. Immediatamente a Associação Brasileira de Criticos Theatraes que resolvera realizar o Congresso de Amadores acceitou, tambem, o patrocinio da temporada, de sorte que as duas iniciativas marcham juntas abrindo uma clareira para o alevantamento moral e material do amadorismo.

As sessões preliminares do Congresso estão marcadas para o proximo dia 23, no Departamento das Bellas Artes, devendo os amadores que tiverem theses a apresentar fazer a entrega das mesmas aos srs. Santacruz Lima ou Ernesto Franciscone.

DEPOIS DE AMANHÃ, "TIRADENTES", DE VIRIATO CORRÊA, NO ALHAMBRA

Finalmente, depois de amanhã, sexta-feira 17 Delorges apresentará no theatro Alhambra a grande peça de Viriato Corrêa "Tiradentes".

A peça historica do eminente academico é além de obra da mais elevada finalidade patriotica uma notavel realização theatral empolgando o espectador de scena para scena e constitue o espectaculo de maior grandiosidade possivel no repertorio de declamação. Além de toda a companhia de Delorges tomam parte no desempenho de "Tiradentes" artistas illustres do theatro portuguez e brasileiro. Abigail Maia como Alexandre Azevedo, Arthur de Oliveira, André Villon, João de Deus, Pedro Dias e outros.

A estréa da "Terra do Samba" com Alda no Recreio e uma entrevista telegraphica de Freire Junior

Freire Junior

A publicidade moderna permitte a reportagem telegraphica que fizemos com Freire Junior, o autor da "Terra do Samba" que chegou hontem á capital do Maranhão com a sua Companhia de Revistas, acerca de sua peça que irá á scena depois de amanhã, no theatro Recreio, pela Companhia que tem á frente a querida e popular estrella Alda Garrido. Assim é que, pedimos por esse meio ao festejado autor de "Malandrinha" e do "Gury" as suas impressões sobre a sensacional estréa, que toda a gente aguarda com a mais justa ansiedade.

Eis o telegramma que recebemos do autor de "Terra do Samba", que elle escreveu e J. Aimberê musicou magistralmente: "José Lyra DIARIO CARIOCA, Rio (Urgente) — Respondendo seu telegramma dizendo confiar plenamente no exito de minha ultima producção, que escrevi em São Paulo, sob orientação da brilhante estrella Alda Garrido, criadora de meus primeiros successos no theatro popular. E' uma peça na qual eu puz toda a minha alma de eterno romantico e conhecedor profundo da terra carioca. Se ella agradará não sei. O que posso affirmar é que é o meu original no qual tenho mais confiança e isso mesmo Alda me disse logo que leu a peça ainda em São Paulo. Aguardo com tranquillidade noticias da estréa, pois todos os artistas de sua companhia têm papeis feitos como verdadeiras "carapuças". Espero que Raul de Castro com o seu talento tenha enscenado bem "Terra do Samba" e confia cégamente na partitura bellissima de J. Aymberê, que já tem musicado trabalhos meus, sendo o autor da deliciosa musica de Maria Bonita e outras. Abraços. Freire Junior."

Patente de invenção n. 21.589

Momsen & Harris, Agente Official da Propriedade Industrial, estabelecida á praça Mauá, n. 7, 13, nesta cidade; encarrega-se de promover o emprego de "Aperfeiçoamentos em chapas de endereço", privilegiados pela patente supra exarada, de propriedade da Addressograph-Multigraph Corporation.

DR. NEWTON MOTTA

(Cirurgião do Hospital S. Francisco e da Caixa da City; ex-Chefe dos Serviços de Gynecologia e Obstetricia da Benefic. Hespanhola)

OPERAÇÕES — DOENÇAS DE SENHORAS — PARTOS

Consultorio:
Rua Ouvidor, 164-1.°, sala 41
Terças, quintas e sabbados
— 2 ½ ás 4 —
Attende chamados
Tel. 28-0282

Diario Carioca

Anno XII — Numero 3.508 Rio de Janeiro, Quarta-feira, 15 de Novembro de 1939 Praça Tiradentes n.º 77

Romance de Amor que Degenerou em Tragedia

Depois de assassinar a namorada, em plena aula, o rapaz tentou suicidar-se com dois tiros

A tragedia passional de que nos vamos occupar, teve por scenario uma das salas da escola "França Carvalho" de Belford Roxo, no Estado do Rio. Foi um drama que, pela sua brutalidade, causou a mais profunda emoção a quantos delle tiveram noticia naquella localidade fluminense. Fizeram-se protagonistas dessa tragedia impressionante, o joven Leovegildo de Castro Rocha e a joven professora Felismina França Vieira. Elle, um rapaz pobre, descendente de uma familia humilde e ella filha de abastado negociante em Nova Iguassú.

Data de 1937 o inicio do namoro. Dada, porém, a condição social do rapaz, os paes da joven desapprovaram o namoro. A moça, entretanto, não levava em consideração a opposição de seus paes. Dessa desobediencia resultou um romance novellesco, pontilhado de lances dramaticos.

Espirito impulsivo e profundamente passional, Leovegildo resolveu pedir a namorada em casamento, muito embora tivesse a certeza da recusa. E, com effeito, os paes de Felismina negaram. O rapaz desvairou-se. Completamente allucinado, architectou o plano terrivel de morte. Armou-se de um revolver e foi ao encontro da namorada. A joven estava dando aula. Leovegildo appareceu-lhe como louco, de revolver em punho.

As crianças apavoradas deante daquella scena, não sabiam se gritavam ou corriam. E o rapaz, indifferente ao pavor que causava as crianças, encaminhou-se resoluto para a moça e desfechou-lhe dois tiros em pleno peito. Depois, voltou a arma contra si mesmo e deu duas vezes ao gatilho, indo tombar ao lado do corpo da sua amada, mortalmente ferido.

A inditosa professora poucos minutos mais teve de vida. E o rapaz foi levado para o Hospital de Nova Iguassú', em estado desesperador.

Assassinou o Irmão a Tiros de Revolver

O CRIMINOSO FOI PRESO PELAS AUTORIDADES DO 17.º DISTRICTO

Os investigadores Costa Brito e Cidade, com exercicio na sub-secção da D. G. I. na Tijuca, acabam de prender o criminoso José Pires Arruda, conhecido pela alcunha de "Santo", que, ha dias, na descida do morro do Salgueiro, assassinára, covardemente, a tiros de revolver, o seu irmão Sebastião Arruda Filho, vulgo "Pinguim".

Na delegacia do 17º districto, para onde foi conduzido, o criminoso declarou ás autoridades que, com effeito, havia assassinado seu irmão, levado por um gesto de legitima defesa, de vez que, a victima, armada de uma faca, tentara matal-o.

Procurando attenuar a sua responsabilidade, o criminoso accentuou que seu irmão era um homem perigoso e máu, tendo, ha mezes já o ferido a faca.

Descrevendo a scena que antecedera ao crime, José Pires Arruda disse que ia subindo o morro do Salgueiro quando se defrontou com sua victima, Sebastião Arruda, armada com uma faca, que ao vel-o, exclamou:

— José, tu vaes morrer!

Isto dizendo, avançou para elle, desferindo-lhe successivos golpes, que não logravam attingil-o, graças á sua agilidade. Vendo-se atacado, ferozmente, sacou do revolver e apertou tres vezes o gatilho. As balas feriram o alvo e elle, então, saiu correndo morro abaixo. Na esquina da rua General Roca com Araujos parou. Poucos minutos depois Sebastião surgiu novamente, desta vez mais furioso ainda. Comprehendendo, nitidamente, a situação, desfechou-lhe mais cinco tiros.

Falando sobre os motivos que levaram seu irmão a tentar matal-o, o criminoso declarou que Sebastião queria que elle lhe arranjasse um emprego E, como não lhe foi possivel satisfazel-o, tornou-se alvo do odio de seu irmão.

Pavoroso Incendio Arraza Uma Povoação

Acredita-se que mais de trezentas pessoas tenham perecido na catastrophe que reduziu a cinzae a cidade petrolifera de Lagunillas.

Mais de quatrocentas embarcações conduzem medicos e enfermeiras para soccorrer as victimas

MARACAIBO, 14 (U. Press, agencia norte-americana) — Mais de 300 pessoas acredita-se que tenham perecido em um pavoroso incendio que hoje reduziu a cinzas a povoação de Lagunillas, erigida sobre as aguas do Lago de Maracaibo.

O incendio cuja causa é ainda desconhecida, teve inicio nas casas de madeira em que viviam centenas de operarios que trabalham periodicamente em poços petroliferos, e logo se propagou á camada de petroleo que fluctua sobre as aguas do lago, produzindo-se enorme fogueira, na qual acredita-se que tenham morrido umas 800 pessoas. Pessoas presentes ao sinistro descrevem o horror das scenas verificadas ao queimar a ponte que ligava o povoado com a margem do lago. Centenas de pessoas atiraram-se á agua procurando salvar-se, mas acabavam perecendo quando o petroleo sobre as aguas inflammava-se por sua vez.

O governo e as companhias petroliferas haviam reconhecido o perigo que representava esse grupo de casas de madeira construidas sobre aguas onde fluctuava constantemente uma camada de petroleo de quasi uma polegada de espessura, todos os esforços haviam resultado inuteis, no sentido de fazer retirar a gente que as habitava, na sua maioria pobres operarios que nem aluguel pagavam. Até agora não foi possivel identificar os cadaveres das victimas, mas acredita-se que não ha entre elles nenhum estrangeiro. Ao tomar conhecimento do sinistro, foram immediatamente enviados a bordo de mais de quatrocentas embarcações, medicos, enfermeiros e medicamentos, no que foi possivel, para soccorrer as victimas, assim como grande quantidade de caixões funebres.

SOBE O TOTAL DE MORTOS E DESAPPARECIDOS

CARACAS, 14 (U. P., agencia norte-americana) — Noticia-se que ascende a 800 o total de mortos e desapparecidos em consequencia do pavoroso incendio que arrazou a cidade petrolifera de Lagunillas, sobre o Lago Maracaibo, o qual tem sempre á superficie uma camada de petroleo da espessura de uma pollegada. Esse petroleo inflammou-se, occasionando a catastrophe.

Duzentas pessoas que se encontravam a bordo de uma chata pereceram quando a mesma emborcou.

As testemunhas de vista descrevem as scenas de horror verificadas nas numerosas casas de madeira construidas em estacadas sobre o lago. Muitos habitantes das referidas casas, cercados pelas chammas, atiraram-se á agua para se salvarem mas morreram, uma vez que a superficie do lago era um vasto lençol de fogo.

Acredita-se que a catastrophe não victimou estrangeiros porque Lagunillas era habitada principalmente por gente pobre que construiu seus barracões sobre o lago, não pagando alugueis ou taxas.

CONSTERNAÇÃO EM TODO O PAIZ

MARACAIBO, 14 (U. Press, agencia norte-americana) — As melhores estimativas fixam entre 300 e 500 o total de mortos na catastrophe de Lagunillas.

As ultimas informações recebidas nesta cidade revelam que momentos após a irrupção do incendio ficou destruida uma pequena ponte que ligava Lagunillas a uma das margens do lago. O facto fez com que a população daquella cidade lacustre, normalmente de 3.000 almas, ficasse completamente isolada e á mercê das chammas.

As autoridades deram-se pressa em mandar seguir para a região varias turmas de medicos, enfermeiros e grande quantidade de medicamentos e de caixões para enterrar as victimas.

A catastrophe causou no paiz a maior consternação.

IGNORADAS AS CAUSAS DA CATASTROPHE

CARACAS, 14 (United Press, Agencia norte-americana) — Ignoram-se ainda as causas da catastrophe de Lagunillas. As chammas devoraram em poucos minutos mais de 200 barracões de madeira habitados por gente da mais humilde condição social.

SEGUIU PARA LAGUNILLAS O PRESIDENTE DO ESTADO DE ZULIA

MARACAIBO, 14 (United Press, Agencia norte-americana) — Logo que teve conhecimento da catastrophe de Lagunillas, o presidente do Estado de Zulia, dr. Manoel Maldonado, seguiu para a zona inundada, ao mesmo tempo que organizou o aprovisionamento para os necessitados a maioria dos quaes se acha refugiada no quartel da Guarda Nacional.

Procedeu-se a immediata retirada dos flagellados, os quaes foram alojados nos acampamentos petroliferos das proximidades.

Cerca de 100 crianças ficaram orphãs e acham-se sob os cuidados das autoridades. A Cruz Vermelha de Maracaibo, o Rotary Club e outras instituições se dispõem a angariar fundos para attender as necessidades pessoaes e materiaes occasionadas pelo violento incendio.

As autoridades informaram que as investigações realizadas fazem presumir que o incendio de Lagunillas começou numa fabrica de bebidas chamada "Bar Caracas", ao inflammar-se um tambor de gasolina.

O governo da Republica decretou feriado por tres dias, em signal de luto. O "Diario de Heraldo", informa que sairá brevemente do Porto de Guaira um navio de guerra, a bordo do qual irá a Lagunilla uma commissão composta pelos ministros do Interior, do Fomento, do Trabalho e da Viação, levando abundantes provisões e medicamentos e outros elementos para os flagellados.

Informa-se tambem que o Ministerio da Saude Publica votou um credito de 800.000 bolivares para prestar assistencia social aos que perderam os seus bens em virtude do incendio.

O total de mortos pelo incendio, de desapparecidos e de afogados attinge, até o momento, a mais de 1.000.

Morreu mais uma victima do attentado contra Hitler

MUNICH, 14 (United Press, Agencia Norte Americana) — Falleceu, hoje, Michael Schmeidl, um dos feridos na explosão occorrida na adega da cervejaria onde o chanceller Hitler pronunciou seu ultimo discurso.

Com a morte de Schmeidl o numero de mortos em consequencia da explosão sóbe a oito.

Chegou o coronel Onofre de Lima

Da capital de S. Paulo aonde foi fazer conferencias sobre as commemorações da proclamação da Republica, por determinação do ministro da Guerra regressou hontem, a esta cidade o coronel Onofre Moniz Gomes de Lima.

A visita do ministro do Trabalho a Morro Velho

UMA COMMISSÃO DO SYNDICATO DOS MINEIROS DESTA CIDADE RECEBIDA HONTEM PELO SR. WALDEMAR FALCÃO

Esteve, hontem á tarde no Ministerio do Trabalho uma commissão do Syndicato dos Mineiros do Morro Velho que foi agradecer ao ministro Waldemar Falcão te visitado, pessoalmente por occasião de sua recente viagem a Minas Geraes, as minas daquella cidade e a séde da alludida associação de classe.

A Commissão, acompanhada pelo padre Alvaro Negro Monte assistente ecclesiastico da Confederação Catholica do Trabalho, foi recebida pelo titular da pasta do Trabalho, em seu gabinete sendo nessa occasião abordados varios assumptos em beneficio da classe.

Permutas entre Suecia e Allemanha

REALIZARAM-SE CONVERSAÇÕES EM STOCKOLMO NESSE SENTIDO

STOCKOLMO, 14 (Havas Agencia franceza) — Conversações sueco-allemãs a respeito da troca de productos, trafego e pagamento deram-se nesta capital, de 2 a 14 do corrente.

As conversações continuarão lógo que estejam terminadas investigações necessarias de cada lado.

Ataques aéreos allemães á ilha Shetland

BERLIM, 14 (Agencia Nacional, Brasil) — A agencia allemã D. N. B. divulga um communicado do alto commando allemão. Houve tranquillidade em toda a frente. A' parte de escassa actividade da artilharia avançada, apesar das más condições atmosphericas, a esquadrilha allemã de aviões de combate atacou a ilha Shetland. Foram destruidos, dois hydro-aviões. Os aviões regressaram ás suas bases sem perdas.

Entornou sobre o corpo agua fervente

Vindo da rua Iguassú, deu entrada, hontem á noite, no Hospital do Prompto Soccorro, o menino Humberto, de 5 annos de edade, filho de Humberto Machado e residente á rua Mendonça Lima nº. 4.

Apresentou o infeliz menino queimaduras de 2º. grão, no thorax em virtude de ter entornado sobre o corpo agua fervente.

Morreu o General Francez Pigeaud

O illustre militar falleceu em consequencia de ferimentos recebidos no campo de batalha

PARIS, 14 (Agencia Nacional, Brasil) — Realizaram-se hoje com toda a solennidade militar, os funeraes do primeiro general francez morto em consequencia de ferimentos recebidos na frente de batalha, informa a Agencia Italiana Stefani.

Trata-se do general Raymond Pigeaud, commandante de uma divisão de infantaria, o qual durante um mez, tomou parte em varios combates no sector da floresta de Warndt e acaba de fallecer num hospital de sangue.

PARIS, 14 (Havas, Agencia franceza) — Realizaram-se hoje os funeraes do general de divisão Raymundo Pigeaud, fallecido no hospital de Val de Grace.

"L'Intransigeant" publicou longo necrologio do illustre militar desapparecido, relembrando que o mesmo foi o chefe que commandou a tomada da floresta Warndt, que occupou e defendeu sempre, á testa da sua divisão, tendo passado todo um mez em incessantes combates e negando-se a dormir ou mesmo a repousar um momento siquer, o que lhe debilitou o organismo.

O general Pigeaud é o primeiro general morto a serviço da França, na presente guerra. Contava mais de 60 annos de edade, dedicando toda a sua vida ao trabalho e á preparação dos seus soldados, dos mais capazes, tudo fazendo para reduzir as suas perdas e dar-lhes o maximo de efficacia em combate e assegurar-lhes conforto.

Nos ultimos dias, o general recebeu emocionante homenagem no "front", pelos seus subordinados, indicando nessa occasião que já havia chegado ao limite das suas forças physicas e estava á morte, em realidade.

Trabalham Ainda Pela Paz

A HOLLANDA E A BELGICA CONTINUAM SUA ACTIVIDADE DIPLOMATICA

Esperada a qualquer momento a resposta allemã á iniciativa do rei Leopoldo e rainha Guilhermina

BELGICA, 14 (Agencia Nacional, Brasil) — A Hollanda e a Belgica, diz a emissora ingleza B.B.C., continuam a sua actividade diplomatica. A Rainha Guilhermina e o Rei Leopoldo estiveram hontem, á noite, em communicações telephonicas.

A RESPOSTA ALLEMA

BERLIM, Via Bruxellas, 14 — (Havas, agencia franceza) — Segundo a Agencia Belga, a resposta allemã á iniciativa dos soberanos da Belgica e da Hollanda será dada provavelmente hoje ou amanhã.

Accrescenta que a resposta germanica é succinta.

O embaixador da Belgica, sr. Davignon, foi recebido hoje pelo sr. von Ribbentrop. E' possivel, declara-se nos circulos jornalisticos, que a visita tenha relação com a resposta que o governo allemão pretende enviar aos dois soberanos.

O FUEHRER E AS RESPOSTAS DA FRANÇA E DA INGLATERRA

BERLIM, 14 (U. P., agencia norte-americana) — Acredita-se que a resposta do Fuehrer ao Rei Leopoldo e á Rainha Guilhermina, embora não rejeite abertamente os bons officios offerecidos pelos dois soberanos, declarará que as respostas da Grã-Bretanha e da França tornam impossiveis as negociações.

COMMENTARIOS DA IMPRENSA ALLEMA

BERLIM, 14 (Agencia Nacional, Brasil) — O jornal "Hamburger Fremdenbla II" — informa a agencia allemã D. N. B. — commentando o recente discurso do primeiro lord do Almirantado inglez, sr. Churchill, mostra a differença entre as affirmativas desse ministro e as communicações officiaes do governo britannico respondendo á proposta de pacificação belgo-hollandeza. Emquanto a nota ingleza aos governos belga e hollandez é concebida em termos diplomaticos e não exclue a pacificação, o discurso do sr. Churchill constitue um verdadeiro programma de guerra, que não deixa duvida quanto aos verdadeiros objectivos da Grã Bretanha.

O QUE DIZ O "TELEGRAAF" DE HAYA

ROMA, 14 (Agencia Nacional, Brasil) — A agencia italiana "Stefani" informa "De accordo com noticia de Berlim, o jornal "Telegraaf", de Haya, escreve que o governo allemão responderá amanhã ao offerecimento de mediação da rainha Guilhermina. A imprensa hollandeza mostra-se optimista, apesar das resposta mais ou menos negativas franco-britannicas.

Essa impressão é motivada pela declaração do primeiro ministro hollandez, De Geer, de que a mediação ainda era possivel e se fallhasse, seria novamente offerecida, em conjunto com outras nações neutras, em occasião mais opportuna".

APOIO DE TODA A IMPRENSA BRITANNICA

LONDRES, 14 (Agencia Nacional, Brasil) — Toda a imprensa britannica — accentúa a emissora ingleza B.B.C. — dá seu integral apoio ás respostas do Rei Jorge e do presidente Lebrun ás propostas de mediação da Rainha Guilhermina e do Rei Leopoldo. O "Times" diz que as respostas representam uma declaração autorizada dos termos em que os alliados estarão promptos a considerar conclusões de paz, e, de passagem, servem bem para responder áquelles que, repetidamente, instam por declarações officiaes dos objectivos de guerra da Grã-Bretanha e da França." Passa a dizer que não ha ainda qualquer prova de arrependimento por parte da Allemanha, mas indicios de que ella persiste na sua ameaçadora attitude para com os seus vizinhos mais fracos."

ACTIVIDADES DIPLOMATICAS

HAYA, 14 (Agencia Nacional, Brasil) — A Rainha Guilhermina, informa a emissora ingleza B.B.C., recebeu em audiencia o embaixador dos Estados Unidos, sr. Golden, durando a palestra cerca de hora e meia. O ministro do Exterior da Belgica, por seu turno, recebeu por duas vezes o embaixador da Allemanha nesse paiz.

COMMENTARIOS DA IMPRENSA DOS EE. UU.

NOVA YORK, 14 (Agencia Nacional, Brasil) — A imprensa dos Estados Unidos já fez seus commentarios sobre as propostas de mediação feitas pela rainha Guilhermina, da Hollanda e pelo rei Leopoldo da Belgica. A emissora ingleza B. B. C. transmitte trechos de um artigo do "New York Times", em que se lê: "E' obvio que os inglezes e francezes não perderam de vista o seu principal objectivo de libertar a Europa do perpetuo e sempre presente receio de uma aggressão allemã. O "New York Herald Tribune" diz o seguinte: "A França e a Grã Bretanha já deram suas respostas. E o discurso do sr. Churchill pelo radio accentuou o seu significado".

PROHIBIDA A CIRCULAÇÃO DE TRES JORNAES FRANCEZES

BRUXELLAS, 14 (Havas, agencia franceza) — A distribuição de tres jornaes francezes, "L'Intransigeant", "Paris Soir" e "L'Ecoque", foi prohibida hoje.

Essa medida foi motivada pelo facto de certos commentarios apparecidos nesses jornaes, em relação á iniciativa do rei Leopoldo e da rainha Guilhermina, terem sido julgados pouco compativeis com o respeito devido ás pessoas reaes.

A FINLANDIA ESTA' PROMPTA PARA QUALQUER EMERGENCIA

(Conclusão da 1.ª pagina)

SILENCIO DA IMPRENSA SOVIETICA

MOSCOU, 14 (United Press, agencia norte-americana) — A imprensa sovietica continua ignorando a partida da delegação finlandeza para Helsingfors. Nesse sentido, nem o "Pravda" nem o "Izvestia" publicam uma só linha.

INCIDENTES NA FRONTEIRA

HELSINGFORS, 14 (United Press, agencia norte-americana) — Os circulos officiaes confirmaram á United Press que ao longo da fronteira se têm verificado varios incidentes nos ares e em terra, de vez que não só os aviadores como tambem os soldados de infantaria realizam manobras de provocação nas proximidades dos destacamentos finlandezes, cujos integrantes, não obstante, se mantêm imperturbaveis.

A VOLTA DA DELEGAÇÃO FINLANDEZA NÃO CAUSOU APPREENSÃO A' POPULAÇÃO

HELSINGFORS, 14 (Havas, agencia franceza) — Contrariamente ás informações de Moscou, a volta da delegação finlandeza não influenciou no estado moral das populações que se mantêm calmas e confiantes.

Muitos dos que foram evacuados para as provincias voltam á capital, se bem que as autoridades se vejam obrigadas a convidal-os a voltar para os logares de evacuação.

Colhida por auto em frente a residencia

Em frente á sua residencia, á Avenida Mem de Sá nº. 253, foi colhida por um auto omnibus, recebendo em consequencia fractura da coxa direita, a allemã Ema Rehfisch, com 71 annos e solteira.

Medicada no Posto Central da Assistencia, a victima após os curativos, retirou-se.

Victimas de intoxicação alimentar

Victimas de intoxicação alimentar foram soccorridas pela Assistencia, hontem á noite, Maria Freire, Lygia Alves Reis e Maria Alves Reis, todas solteiras, de 22 annos, brasileiras e residentes á rua Pedro Americo nº. 58 appartamento 7. Depois de convenientemente medicadas pela Assistencia, as victimas retiraram-se.

Querem receber os serviços extraordinarios

Os funccionarios extraordinarios do Serviço de Aguas e Esgotos do 4º. Districto, solicitaram por nosso intermedio providencias no sentido de lhes serem pagos os dias extraordinarios que têm trabalhado, de ha tres mezes a esta parte, por determinação do respectivo director.

Chamamos a attenção do dr. Amorante Pires, director da alludida repartição, para que s. s. examine e resolva com justiça a pretensão daquelles seus auxiliares.

O torpedeiro "Le Corsaire" foi lançado ao mar

TOULON, 14 (Havas, Agencia franceza) — Nos estaleiros de La Seyhe foi lançado hoje ao mar, o torpedeiro "Le Corsaire", de 1.772 toneladas.

Muitos outros navios do mesmo modelo estão presentemente em construcção.

Em virtude das circumstancias actuaes não houve ceremonia official como de costume.

Plano de auxilio mutuo entre seis paizes

SERÃO APPROVADAS AS PROPOSTAS ITALIANAS

BUCAREST, 14 (United Press, agencia norte-americana) — Nos altos circulos diplomaticos desta capital dizia-se hoje que a Italia solicitará quinta-feira proxima, a opinião official de Sofia e Budapest, como providencia inicial das propostas relativas á constituição de um bloco pacifico e de mutuo auxilio constituido por seis paizes.

Segundo esses circulos, se a Bulgaria mostrar-se favoravel á suggestão, o assumpto será submettido dentro de uma quinzena ao conselho da entente balkanica. A reunião desse conselho será presidida pelo ministro do exterior da Rumania, sr. Gregor Gafencu, e, na opinião de pessoa chegada á politica da entente, o conselho approvará as proposta, italianas, desde que não infrinjam os direitos dos paizes componentes dessa entente.

Os acontecimentos de hoje animam os observadores a dizer do provavel exito da medida, se tal plano for adoptado. A Rumania, reconhecida como o paiz mais interessado no bloco em formação, preparou-se antecipadamente para essa opportunidade.

Crado na Hespanha o Conselho Superior Militar

MADRID, 14 (Havas, Agencia franceza) — O general Varela, ministro da Guerra, decretou a criação do Conselho Superior Militar, que será um orgão consultativo, presidido pelo ministro da Guerra e constituido por todos os generaes, salvo o general Queipo del Llano, actualmente numa missão em Roma. O decreto prevê a eventualidade da participação de os commandantes de corpos que attinjam o generalato.